



SERVIÇO PÚBLICO FEDERAL - MEC - SETEC  
INSTITUTO FEDERAL DE EDUCAÇÃO CIÊNCIA E TECNOLOGIA DE MATO GROSSO  
DIRETORIA DE POLÍTICAS DE INGRESSO E SELEÇÕES  
EDITAL Nº 149/2025 – PROCESSO SELETIVO 2026/1 - CURSOS PRESENCIAIS TÉCNICOS INTEGRADOS AO ENSINO MÉDIO –  
SELEÇÃO POR HISTÓRICO ESCOLAR

## 1. DA ABERTURA

O Reitor Substituto do Instituto Federal de Educação, Ciência e Tecnologia de Mato Grosso, no uso de suas atribuições legais, conferidas pela Portaria nº 1.162 de 21 de maio de 2024, publicada no Diário Oficial da União (DOU) nº 98 de 22 de maio de 2024, seção 2, página 23, e de acordo com as disposições da legislação em vigor, **TORNA PÚBLICO**, por meio deste edital, que, no período de **21 de julho a 31 de agosto de 2025** estarão abertas as inscrições para o processo seletivo 2026/1 dos cursos presenciais **Técnicos Integrados ao Ensino Médio do IFMT**. Serão ofertadas **1.735 (mil setecentas e trinta e cinco) vagas**, distribuídas nos seguintes Campi: 1) **Campus Alta Floresta**, localizado na rodovia MT 208, s/n, Lote 143-A, Alta Floresta (MT); 2) **Campus Alta Floresta – Centro de Referência de Paranaíta**, localizado na rua João Lopo de Souza, s/n, Centro, Paranaíta (MT) (Biblioteca Municipal); 3) **Campus Cáceres – Professor Olegário Baldo**, localizado na avenida Europa, 3.000, Vila Real, Cáceres (MT); 4) **Campus Confresa**, localizado na avenida Vilmar Fernandes, 300, Setor Santa Luzia, Confresa (MT); 5) **Campus Confresa – Centro de Referência de Canarana**, localizado na Avenida Rio Grande do Sul, 2131, Setor Industrial - Centro de Referência de Canarana – Canarana (MT); 6) **Campus Diamantino**, localizado na rodovia Roberto Campos, s/n, Novo Diamantino, Diamantino (MT); 7) **Campus Juína**, localizado na linha J, Setor Chácara, Zona Rural, Juína (MT); 8) **Campus Pontes e Lacerda – Fronteira Oeste**, localizado na rodovia MT 473, esquina com a Rodovia MT 246, Pontes e Lacerda (MT); 9) **Campus Primavera do Leste**, localizado na avenida Dom Aquino, 1500, Parque Eldorado, Primavera do Leste-MT; 10) **Campus São Vicente (Sede)**, localizado na rodovia BR 364, km 329, São Vicente da Serra, Campo Verde (MT); 11) **Campus São Vicente – Centro de Referência Jaciara**, localizado na avenida Zé da Bia, 976, Jardim Aeroporto II, Jaciara (MT). O resultado deste processo seletivo, será válido apenas para o preenchimento das vagas ofertadas para o primeiro semestre do ano letivo de 2026.

### 1.1 Dos requisitos para a inscrição

- Ter concluído o ensino fundamental ou equivalente até a data da matrícula; e
- Apresentar as informações exigidas no subitem 2.

### 1.2 O presente edital contém os seguintes anexos:

- Anexo I – Cronograma;
- Anexo II – Formulário de recurso;
- Anexo III – Formulário de correção de dados;
- Anexo IV – Relação de pessoas que compõem a renda familiar (ações afirmativas);
- Anexo V – Declaração de renda;
- Anexo VI – Declaração de ausência de renda;
- Anexo VII – Autodeclaração racial– ações afirmativas (L2, L4, L6 e L8);
- Anexo VIII – Requerimento de reserva de vagas para candidato com deficiência;



**SERVIÇO PÚBLICO FEDERAL - MEC - SETEC**  
**INSTITUTO FEDERAL DE EDUCAÇÃO CIÊNCIA E TECNOLOGIA DE MATO GROSSO**  
**DIRETORIA DE POLÍTICAS DE INGRESSO E SELEÇÕES**  
**EDITAL Nº 149/2025 – PROCESSO SELETIVO 2026/1 - CURSOS PRESENCIAIS TÉCNICOS INTEGRADOS AO ENSINO MÉDIO –**  
**SELEÇÃO POR HISTÓRICO ESCOLAR**

- Anexo IX – Formulário de Solicitação de Uso de Nome Social;
- Anexo X – Termo de autorização de uso de imagem;
- Anexo XI – Declaração de residência;
- Anexo XII – Declaração de pertencimento étnico (indígena);
- Anexo XIII – Declaração de pertencimento étnico (quilombola);
- Anexo XIV – Lista de verificação de documentos para a matrícula;
- Anexo XV – Declaração para ingresso no ensino médio;
- Anexo XVI – Banca de heteroidentificação – critérios de aferição da veracidade da autodeclaração;
- Anexo XVII – Tutorial da plataforma Google Meet;
- Anexo XVIII – Procuração para matrícula em curso de ensino médio;
- Anexo XIX – Orientações para participar do processo seletivo como cotista de escola pública;
- Anexo XX – Orientações para participar do processo seletivo como cotista racial e para participar da banca de heteroidentificação;
- Anexo XXI – Orientações para participar do processo seletivo como pessoa com deficiência (PcD);
- Anexo XXII – Orientações para participar do processo seletivo como cotista indígena;
- Anexo XXIII – Orientações para participar do processo seletivo como cotista quilombola;
- Anexo XXIV – Manual: matrícula pelo gov.br – IFMT (Ensino Médio);
- Anexo XXV – Resumo do edital.

### 1.3 Da distribuição das vagas

**Quadro 1 – Indicação do curso técnico integrado e da distribuição das vagas – cursos presenciais**

| Cursos Técnicos Integrados ao Ensino Médio                                    | DISTRIBUIÇÃO DAS VAGAS  |                   |                       |    |  |    |    |    |   |    |    |    | Total de Vagas |
|---|---|-------------------|-----------------------|----|--|----|----|----|---|----|----|----|----------------|
|   | Resolução de Autorização de Funcionamento e Resolução de Aprovação/ Reformulação do PPC | Duração/ Turno    | AC Ampla Concorrência | L1 | Oriundos de escolas públicas e com renda IGUAL OU INFERIOR a 1,0 salário mínimo por pessoa |    |    |    | Oriundos de escolas públicas, INDEPENDENTE de renda |    |    |    |                |
|   |   |                   |                       |    | L2   | L3 | L4 | L5 | L6  | L7 | L8 | L9 |                |
| CAMPUS ALTA FLORESTA – TOTAL DE VAGAS: 175                                    |   |                   |                       |    |  |    |    |    |   |    |    |    |                |
| 1. Técnico em Agropecuária  | Resolução CONSUP 128/2015<br>Resolução CONSUP 141/2023                                  | 3 anos Matutino * | 39                    | 3  | 4  | 3  | 15 | 10 | 4   | 3  | 15 | 9  | 105            |
| 2. Técnico em Administração   | Resolução CONSUP 50/2015<br>Resolução CONSUP 142/2023                                   | 3 anos Matutino*  | 26                    | 2  | 3  | 2  | 10 | 6  | 3   | 2  | 10 | 6  | 70             |
| * Matutino com aulas no contraturno   |   |                   |                       |    |  |    |    |    |   |    |    |    |                |
| CAMPUS ALTA FLORESTA – CENTRO DE REFERÊNCIA DE PARANAÍTA – TOTAL DE VAGAS: 35 |   |                   |                       |    |  |    |    |    |   |    |    |    |                |



**SERVIÇO PÚBLICO FEDERAL - MEC - SETEC**  
**INSTITUTO FEDERAL DE EDUCAÇÃO CIÊNCIA E TECNOLOGIA DE MATO GROSSO**  
**DIRETORIA DE POLÍTICAS DE INGRESSO E SELEÇÕES**  
**EDITAL Nº 149/2025 – PROCESSO SELETIVO 2026/1 - CURSOS PRESENCIAIS TÉCNICOS INTEGRADOS AO ENSINO MÉDIO –**  
**SELEÇÃO POR HISTÓRICO ESCOLAR**

| Cursos Técnicos Integrados ao Ensino Médio                              | DISTRIBUIÇÃO DAS VAGAS  |                 |                       |    |  |    |    |    |   |    |    |    | Total de Vagas |
|---|---|-----------------|-----------------------|----|--|----|----|----|---|----|----|----|----------------|
|   | Resolução de Autorização de Funcionamento e Resolução de Aprovação/ Reformulação do PPC | Duração/ Turno  | AC Ampla Concorrência | L1 | Oriundos de escolas públicas e com renda IGUAL OU INFERIOR a 1,0 salário mínimo por pessoa |    |    |    | Oriundos de escolas públicas, INDEPENDENTE de renda |    |    |    |                |
|   |   |                 |                       |    | L2   | L3 | L4 | L5 | L6  | L7 | L8 | L9 |                |
| 1. Técnico em Agropecuária  | Resolução CONSUP 128/2015<br>Resolução CONSUP 141/2023                                  | 3 anos Integral | 13                    | 1  | 1  | 1  | 6  | 3  | 1   | 1  | 5  | 3  | 35             |
| CAMPUS CÁCERES – PROFESSOR OLEGÁRIO BALDO – TOTAL DE VAGAS: 245         |   |                 |                       |    |  |    |    |    |   |    |    |    |                |
| 1. Técnico em Agropecuária  | Resolução CONSUP 78/2016<br>Resolução CONSUP 81/2024                                    | 3 anos Integral | 53                    | 3  | 6  | 4  | 19 | 13 | 6   | 4  | 19 | 13 | 140            |
| 2. Técnico em Informática para a Internet                               | Resolução CONSUP 31/2025<br>Resolução CONSUP 81/2024                                    | 3 anos Integral | 26                    | 2  | 3  | 2  | 10 | 6  | 3   | 2  | 10 | 6  | 70             |
| 3. Técnico em Florestas   | Resolução CONSUP 141/2023<br>Resolução CONSUP 141/2023                                  | 3 anos Integral | 13                    | 1  | 1  | 1  | 6  | 3  | 1   | 1  | 5  | 3  | 35             |
| CAMPUS CONFRESA – TOTAL DE VAGAS: 160                                   |   |                 |                       |    |  |    |    |    |   |    |    |    |                |
| 1. Técnico em Agropecuária  | Resolução CONSUP 51/2010<br>Resolução CONSUP 24/2017                                    | 3 anos Integral | 30                    | 2  | 3  | 2  | 12 | 7  | 3   | 2  | 12 | 7  | 80             |
| 2. Técnico em Agroindústria   | Resolução CONSUP 12/2015<br>Resolução CONSUP 99/2024                                    | 3 anos Integral | 30                    | 2  | 3  | 2  | 12 | 7  | 3   | 2  | 12 | 7  | 80             |
| CAMPUS CONFRESA – CENTRO DE REFERÊNCIA DE CANARANA – TOTAL DE VAGAS: 35 |   |                 |                       |    |  |    |    |    |   |    |    |    |                |
| 1. Técnico em Agropecuária  | Resolução CONSUP 55/2024<br>Resolução CONSUP 55/2024                                    | 3 anos Matutino | 13                    | 1  | 1  | 1  | 6  | 3  | 1   | 1  | 5  | 3  | 35             |
| CAMPUS DIAMANTINO – TOTAL DE VAGAS: 140                                 |   |                 |                       |    |  |    |    |    |   |    |    |    |                |
| 1.Técnico em Administração  | Resolução CONSUP 66/2017<br>Resolução CONSUP 118/2023                                   | 3 anos Integral | 26                    | 2  | 3  | 2  | 10 | 6  | 3   | 2  | 10 | 6  | 70             |
| 2.Técnico em Agricultura  | Resolução CONSUP 89/2017<br>Resolução CONSUP 118/2023                                   | 3 anos Integral | 26                    | 2  | 3  | 2  | 10 | 6  | 3   | 2  | 10 | 6  | 70             |
| CAMPUS JUÍNA – TOTAL DE VAGAS: 210                                      |   |                 |                       |    |  |    |    |    |   |    |    |    |                |
| 1. Técnico em Agropecuária  | Resolução CONSUP 32/2017<br>Resolução CONSUP 32/2017                                    | 3 anos Integral | 53                    | 3  | 6  | 4  | 19 | 13 | 6   | 4  | 19 | 13 | 140            |
| 2. Técnico em Administração   | Resolução CONSUP 51/2023<br>Resolução CONSUP 51/2023                                    | 3 anos Integral | 13                    | 1  | 1  | 1  | 6  | 3  | 1   | 1  | 5  | 3  | 35             |
| 3. Técnico em Meio Ambiente   | Resolução CONSUP 53/2017<br>Resolução CONSUP 53/2017                                    | 3 anos Integral | 13                    | 1  | 1  | 1  | 6  | 3  | 1   | 1  | 5  | 3  | 35             |
| CAMPUS PONTES E LACERDA – FRONTEIRA OESTE – TOTAL DE VAGAS: 210         |   |                 |                       |    |  |    |    |    |   |    |    |    |                |



**SERVIÇO PÚBLICO FEDERAL - MEC - SETEC**  
**INSTITUTO FEDERAL DE EDUCAÇÃO CIÊNCIA E TECNOLOGIA DE MATO GROSSO**  
**DIRETORIA DE POLÍTICAS DE INGRESSO E SELEÇÕES**  
**EDITAL Nº 149/2025 – PROCESSO SELETIVO 2026/1 - CURSOS PRESENCIAIS TÉCNICOS INTEGRADOS AO ENSINO MÉDIO –**  
**SELEÇÃO POR HISTÓRICO ESCOLAR**

| Cursos Técnicos Integrados ao Ensino Médio                                   | DISTRIBUIÇÃO DAS VAGAS  |                   |                       |    |  |    |    |    |   |    |    |    | Total de Vagas |
|--|---|-------------------|-----------------------|----|--|----|----|----|---|----|----|----|----------------|
|  | Resolução de Autorização de Funcionamento e Resolução de Aprovação/ Reformulação do PPC | Duração/ Turno    | AC Ampla Concorrência | L1 | Oriundos de escolas públicas e com renda IGUAL OU INFERIOR a 1,0 salário mínimo por pessoa |    |    |    | Oriundos de escolas públicas, INDEPENDENTE de renda |    |    |    |                |
|  |   |                   |                       |    | L2   | L3 | L4 | L5 | L6  | L7 | L8 | L9 |                |
| 1. Técnico em Administração  | Resolução CONSUP 101/2015   | 3 anos Matutino   | 13                    | 1  | 1  | 1  | 6  | 3  | 1   | 1  | 5  | 3  | 35             |
|  | Resolução CONSUP 74/2015  | 3 anos Vespertino | 13                    | 1  | 1  | 1  | 6  | 3  | 1   | 1  | 5  | 3  | 35             |
| 2. Técnico em Controle Ambiental   | Resolução CONSUP 45/2011  | 3 anos Matutino   | 13                    | 1  | 1  | 1  | 6  | 3  | 1   | 1  | 5  | 3  | 35             |
|  | Resolução CONSUP 120/2022   | 3 anos Vespertino | 13                    | 1  | 1  | 1  | 6  | 3  | 1   | 1  | 5  | 3  | 35             |
| 3. Técnico em Informática  | Resolução CONSUP 65/2014  | 3 anos Matutino   | 13                    | 1  | 1  | 1  | 6  | 3  | 1   | 1  | 5  | 3  | 35             |
|  | Resolução CONSUP 138/2016   | 3 anos Vespertino | 13                    | 1  | 1  | 1  | 6  | 3  | 1   | 1  | 5  | 3  | 35             |
| CAMPUS PRIMAVERA DO LESTE – TOTAL DE VAGAS: 210                              |   |                   |                       |    |  |    |    |    |   |    |    |    |                |
| 1.Técnico em Eletrotécnica   | Resolução CONSUP 54/2014<br>Resolução CONSUP 126/2023                                   | 3 anos Matutino   | 13                    | 1  | 1  | 1  | 6  | 3  | 1   | 1  | 5  | 3  | 35             |
| 2.Técnico em Eletromecânica  | Resolução CONSUP 50/2014<br>Resolução CONSUP 126/2023                                   | 3 anos Matutino   | 26                    | 2  | 3  | 2  | 10 | 6  | 3   | 2  | 10 | 6  | 70             |
| 3.Técnico em Informática   | Resolução CONSUP 120/2016<br>Resolução CONSUP 135/2023                                  | 3 anos Matutino   | 13                    | 1  | 1  | 1  | 6  | 3  | 1   | 1  | 5  | 3  | 35             |
| 4.Técnico em Logística   | Resolução CONSUP 140/2015<br>Resolução CONSUP 140/2023                                  | 3 anos Matutino   | 26                    | 2  | 3  | 2  | 10 | 6  | 3   | 2  | 10 | 6  | 70             |
| CAMPUS SÃO VICENTE – SEDE – TOTAL DE VAGAS: 210                              |   |                   |                       |    |  |    |    |    |   |    |    |    |                |
| 1. Técnico em Agropecuária   | Resolução CONSUP 17/2016<br>Resolução CONSUP 31/2025                                    | 3 anos Integral   | 79                    | 5  | 9  | 5  | 30 | 19 | 9   | 5  | 30 | 19 | 210            |
| CAMPUS – SÃO VICENTE – CENTRO DE REFERÊNCIA DE JACIARA – TOTAL DE VAGAS: 105 |   |                   |                       |    |  |    |    |    |   |    |    |    |                |
| 1. Técnico em Meio Ambiente  | Resolução CONSUP 112/2016<br>Resolução CONSUP 99/2024                                   | 3 anos Vespertino | 39                    | 3  | 4  | 3  | 15 | 10 | 4   | 3  | 15 | 9  | 105            |
| TOTAL GERAL DE VAGAS   |   |                   |                       |    |  |    |    |    |   |    |    |    | 1.735          |

#### 1.4 Das reservas de vagas (cotas)

**1.4.1.** No ato da inscrição, o candidato poderá optar por concorrer às vagas reservadas, estabelecidas na Lei 12.711, de 2012, com alterações introduzidas pela Lei 13.409, de 2016, Lei 14.723, de 2023 e; no Decreto 7.824, de 2012, com alterações introduzidas pelo Decreto 9.034, de 2017; Decreto 11.785, de 2023; Decreto 12.536, de 2025; na Portaria Normativa 18, de 2012; na Portaria Normativa 21, de 2012; alterações introduzidas pela Portaria Normativa 9, de 2017



SERVIÇO PÚBLICO FEDERAL - MEC - SETEC  
INSTITUTO FEDERAL DE EDUCAÇÃO CIÊNCIA E TECNOLOGIA DE MATO GROSSO  
DIRETORIA DE POLÍTICAS DE INGRESSO E SELEÇÕES  
EDITAL Nº 149/2025 – PROCESSO SELETIVO 2026/1 - CURSOS PRESENCIAIS TÉCNICOS INTEGRADOS AO ENSINO MÉDIO –  
SELEÇÃO POR HISTÓRICO ESCOLAR

(reserva de vagas), ou às vagas de ampla concorrência; Portaria MEC 1.127, de 2024; Resolução CONSUP 56, de 2019; Resolução CONSUP 22, de 2021 e Resolução CONSUP 17, de 2025.

**1.4.2** Em conformidade com a legislação citada, o IFMT reserva 60% (sessenta por cento) das vagas de todos os cursos e turnos para candidatos que tenham cursado **integralmente**, do 1º ao 8º/9º ano, do ensino fundamental na rede pública de ensino (municipal, estadual ou federal).

**1.4.3** Para que você possa entender melhor o sistema de cotas do IFMT, observe a imagem abaixo e identifique em qual cota você se enquadra:

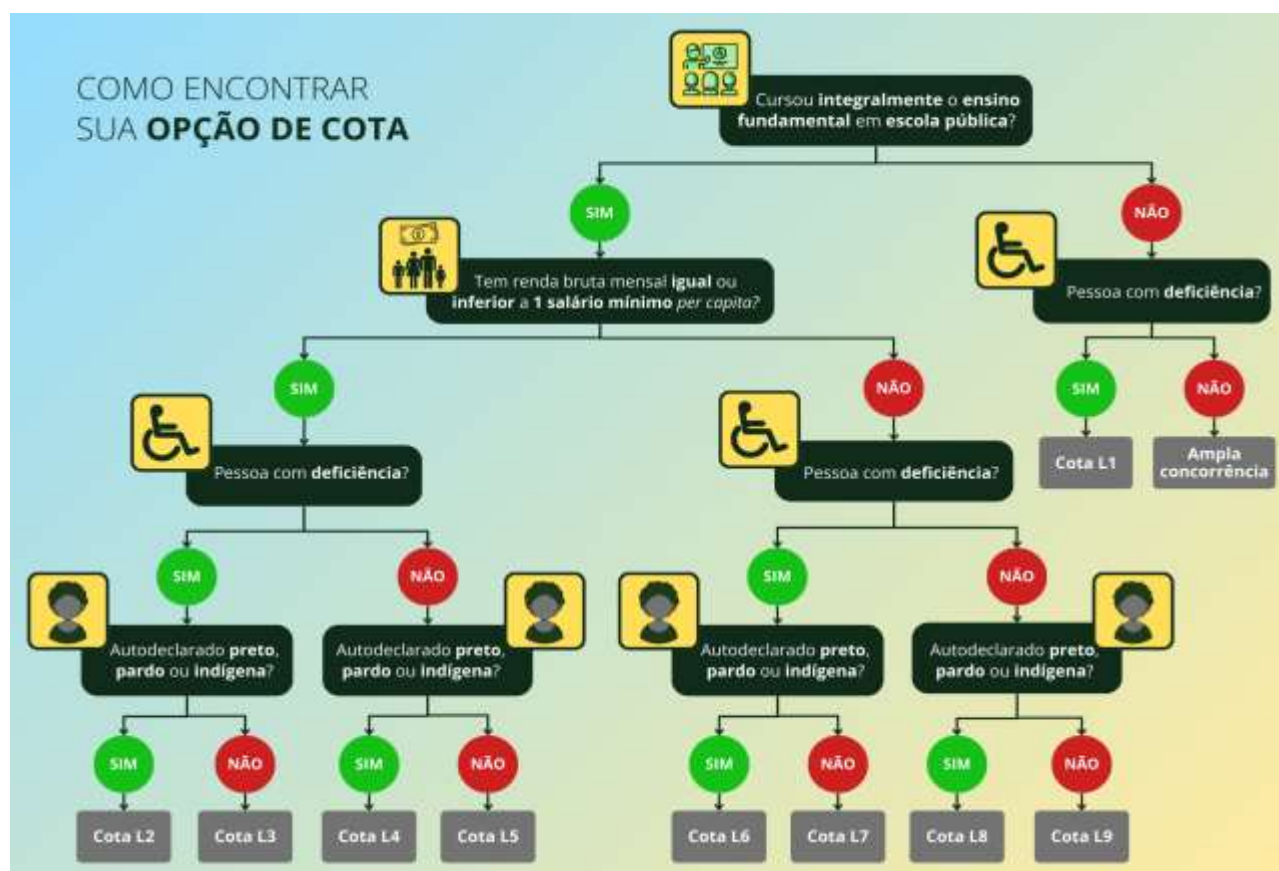

**1.4.4.** A distribuição das vagas obedecerá à caracterização e aos percentuais a seguir, aplicados por curso, turno e turma:

**I. estudantes egressos de escola particular ou inscritos na categoria de ampla concorrência (AC):** serão destinados 40% (quarenta por cento) do total de vagas para essa categoria, distribuídos da seguinte forma:

**a) Ampla Concorrência (AC):** 38% (trinta e oito por cento) do total de vagas ofertadas, para todos e quaisquer candidatos inscritos, entre os quais estão incluídos os candidatos que têm direito às vagas reservadas, quando estes alcançarem pontuação suficiente para serem classificados nesta lista.



SERVIÇO PÚBLICO FEDERAL - MEC - SETEC  
INSTITUTO FEDERAL DE EDUCAÇÃO CIÊNCIA E TECNOLOGIA DE MATO GROSSO  
DIRETORIA DE POLÍTICAS DE INGRESSO E SELEÇÕES  
EDITAL Nº 149/2025 – PROCESSO SELETIVO 2026/1 - CURSOS PRESENCIAIS TÉCNICOS INTEGRADOS AO ENSINO MÉDIO –  
SELEÇÃO POR HISTÓRICO ESCOLAR

**b) Lista 1 (L1) – PcD:** 2% (dois por cento) do total de vagas ofertadas, reservadas às pessoas com deficiência (PcD) que não se enquadram no sistema de ações afirmativas/cotas sociais ou que não desejam participar do processo seletivo por meio delas.

**II. estudantes egressos de escola pública ou em escolas comunitárias que atuam no âmbito da educação do campo conveniadas com o poder público, inclusive em cursos de educação profissional técnica:** serão destinados 60% (sessenta por cento) do total de vagas para essa categoria, distribuídos da seguinte forma:

**a) Lista 2 (L2) – EP + Renda + PPI + PcD:** 4,06% (quatro inteiros e seis centésimos por cento) do total de vagas ofertadas, para quem estudou, integralmente, do 1º ao 8º/9º ano, do ensino fundamental na rede pública municipal, estadual ou federal de ensino (EP); com renda mensal bruta do núcleo familiar do candidato, per capita, menor ou igual a 1,0 (um) salário mínimo, apurada com base nos valores percebidos nos três meses anteriores à data de inscrição; autodeclara-se preto, pardo, indígena ou quilombola (PPI) e é pessoa com deficiência (PcD).

**b) Lista 3 (L3) – EP + Renda + PcD:** 2,55% (dois inteiros e cinquenta e cinco centésimos por cento) do total de vagas ofertadas, para quem estudou, integralmente, do 1º ao 8º/9º ano, do ensino fundamental na rede pública municipal, estadual ou federal de ensino (EP); com renda mensal bruta do núcleo familiar do candidato, per capita, menor ou igual a 1,0 (um) salário mínimo, apurada com base nos valores percebidos nos três meses anteriores à data de inscrição, e é pessoa com deficiência (PcD).

**c) Lista 4 (L4) – EP + Renda + PPI:** 14,36% (quatorze inteiros e trinta e seis centésimos por cento) do total de vagas ofertadas, para quem estudou, integralmente, do 1º ao 8º/9º ano, do ensino fundamental na rede pública municipal, estadual ou federal de ensino (EP); com renda mensal bruta do núcleo familiar do candidato, per capita, menor ou igual a 1,0 (um) salário mínimo, apurada com base nos valores percebidos nos três meses anteriores à data de inscrição, e se autodeclara preto, pardo, indígena ou quilombola (PPI).

**d) Lista 5 (L5) – EP + Renda:** 9,03% (nove inteiros e três centésimos por cento) do total de vagas ofertadas, para quem estudou, integralmente, do 1º ao 8º/9º ano, do ensino fundamental na rede pública municipal, estadual ou federal de ensino (EP); com renda mensal bruta do núcleo familiar do candidato, per capita, menor ou igual a 1,0 (um) salário mínimo, apurada com base nos valores percebidos nos três meses anteriores à data de inscrição.

**e) Lista 6 (L6) – EP + PPI + PcD:** 4,06% (quatro inteiros e seis centésimos por cento) do total de vagas ofertadas, para quem estudou, integralmente, do 1º ao 8º/9º ano, do ensino fundamental na rede pública municipal, estadual ou federal de ensino (EP); autodeclara-se preto, pardo, indígena ou quilombola (PPI) e é pessoa com deficiência (PcD).





SERVIÇO PÚBLICO FEDERAL - MEC - SETEC  
INSTITUTO FEDERAL DE EDUCAÇÃO CIÊNCIA E TECNOLOGIA DE MATO GROSSO  
DIRETORIA DE POLÍTICAS DE INGRESSO E SELEÇÕES  
EDITAL Nº 149/2025 – PROCESSO SELETIVO 2026/1 - CURSOS PRESENCIAIS TÉCNICOS INTEGRADOS AO ENSINO MÉDIO –  
SELEÇÃO POR HISTÓRICO ESCOLAR

**f) Lista 7 (L7) – EP + PcD:** 2,55% (dois inteiros e cinquenta e cinco centésimos por cento) do total de vagas ofertadas, para quem estudou, integralmente, do 1º ao 8º/9º ano, do ensino fundamental na rede pública municipal, estadual ou federal de ensino (EP) e é pessoa com deficiência (PcD).

**g) Lista 8 (L8) – EP + PPI:** 14,36% (quatorze inteiros e trinta e seis centésimos por cento) do total de vagas ofertadas, para quem estudou, integralmente, do 1º ao 8º/9º ano, do ensino fundamental na rede pública municipal, estadual ou federal de ensino (EP) e se autodeclara preto, pardo, indígena ou quilombola (PPI).

**h) Lista 9 (L9) – EP:** 9,03% (nove inteiros e três centésimos por cento) do total de vagas ofertadas, para quem estudou, integralmente, do 1º ao 8º/9º ano, do ensino fundamental na rede pública municipal, estadual ou federal de ensino (EP).

**1.4.5** Na modalidade de ampla concorrência, concorrem todos os candidatos inscritos, independente da opção de reserva de vagas.

**1.4.5.1** Caso o candidato inscrito em qualquer uma das cotas descritas no item 1.4.4 **não** cumpra os requisitos exigidos previsto neste edital e suas etapas, passará a concorrer automaticamente somente pela ampla concorrência.

**1.4.6** Reconhece-se como categoria pública a instituição educacional conceituada pelo art. 19, inciso I da Lei 9.394/96, ou seja, àquela criada ou incorporada, mantida ou administrada pelo Poder Público (Municipal, Estadual ou Federal).

**1.4.7** Não se enquadram na categoria de candidatos originados de escolas públicas, com direito à reserva de vagas (cotas), aqueles beneficiados por bolsas de estudos (parcial ou integral) em instituições privadas, filantrópicas, cenecistas, confessionais e/ou similares, salvo se tais instituições tenham sido criadas ou incorporadas, mantidas ou administradas pelo Poder Público (Municipal Estadual ou Federal).

**1.4.8** Não são consideradas instituições da rede pública de ensino as escolas pertencentes ao Sistema S (SENAI, Sesi, SENAC, SENAT), escolas conveniadas ou ainda fundações ou instituições similares (mesmo que mantenham educação gratuita) para efeito de participação na reserva de vagas.

**1.4.9** Renda familiar bruta mensal é a soma total dos rendimentos brutos auferidos de todos os membros que compõem o núcleo familiar (pessoas que residem na mesma casa) a que o candidato pertence.

**1.4.10** Para concorrer à vaga reservada (cotas), o candidato deverá ter cursado do 1º ao 8º/9º ano do ensino fundamental na rede pública de ensino (municipal, estadual ou federal).

**1.4.11** Os candidatos que cursaram, parcialmente, o ensino fundamental em escolas públicas disputarão as vagas de ampla concorrência.



SERVIÇO PÚBLICO FEDERAL - MEC - SETEC  
INSTITUTO FEDERAL DE EDUCAÇÃO CIÊNCIA E TECNOLOGIA DE MATO GROSSO  
DIRETORIA DE POLÍTICAS DE INGRESSO E SELEÇÕES  
**EDITAL Nº 149/2025 – PROCESSO SELETIVO 2026/1 - CURSOS PRESENCIAIS TÉCNICOS INTEGRADOS AO ENSINO MÉDIO –  
SELEÇÃO POR HISTÓRICO ESCOLAR**

**1.4.12** Compete exclusivamente ao candidato certificar-se de que cumpre os requisitos estabelecidos para concorrer às vagas destinadas às políticas de ações afirmativas (cotas) adotadas neste edital, antes da realização da inscrição, sob pena de, se selecionado, perder o direito à vaga, caso o cumprimento dos requisitos não seja confirmado.

**1.4.13** Não havendo mais de 1 (um) candidato por vaga, turno e curso, as bancas de heteroidentificação não serão realizadas, em função de todos os candidatos serem classificados pela ampla concorrência, assim não ocorrendo as bancas de heteroidentificação, respeitando os princípios da economicidade e eficiência na administração pública.

**1.4.14** As orientações para participar deste processo seletivo como cotista de escola pública, cotista racial, pessoa com deficiência, cotista indígena e cotista quilombola encontram-se nos seguintes anexos:

- Anexo XIX – Orientações para participar do processo seletivo como cotista de escola pública;
- Anexo XX – Orientações para participar do processo seletivo como cotista racial e para participar da banca de heteroidentificação;
- Anexo XXI – Orientações para participar do processo seletivo como pessoa com deficiência (PcD);
- Anexo XXII – Orientações para participar do processo seletivo como cotista indígena;
- Anexo XXIII – Orientações para participar do processo seletivo como cotista quilombola.

**1.4.15 Os candidatos que desejam se inscrever em mais de uma modalidade de cota precisam realizar a leitura de todos os anexos.**

## **2. DA INSCRIÇÃO**

**2.1** O presente edital, disponibilizado pelo Sistema Gestor de Concursos (SGC) do IFMT, no site <https://seletivo.ifmt.edu.br>, no período previsto no cronograma deste edital (Anexo I), dispõe das informações necessárias para seleção dos candidatos.

**2.1.1** Ao inscrever-se, o candidato assume ter conhecimento das condições estabelecidas neste edital e que as aceita; por isso, posteriormente, não poderá alegar desconhecimento destas.

**2.1.2 Para efetuar a inscrição no processo seletivo dos Cursos Técnicos Integrados ao Ensino Médio, com seleção por meio da avaliação do histórico escolar e ingresso em 2026/01, serão necessários os seguintes documentos:**

- a) CPF (obrigatoriamente do candidato);
- b) Documento oficial de identificação com foto e para candidatos estrangeiros, o Registro Nacional de Estrangeiro –RNE, que comprove sua condição de permanente ou temporário, conforme inciso IV do art. 13 da Lei 6.815/80.





SERVIÇO PÚBLICO FEDERAL - MEC - SETEC  
INSTITUTO FEDERAL DE EDUCAÇÃO CIÊNCIA E TECNOLOGIA DE MATO GROSSO  
DIRETORIA DE POLÍTICAS DE INGRESSO E SELEÇÕES  
EDITAL Nº 149/2025 – PROCESSO SELETIVO 2026/1 - CURSOS PRESENCIAIS TÉCNICOS INTEGRADOS AO ENSINO MÉDIO –  
SELEÇÃO POR HISTÓRICO ESCOLAR

c) Histórico Escolar do Ensino Fundamental ou documento escolar oficial equivalente, desde que devidamente assinado e carimbado pelo Diretor e/ou Secretário da escola). **Não** serão consideradas apenas declarações de matrículas, sem conceitos/notas para avaliação.

**2.1.2.1** Serão aceitos certificados e históricos digitais, desde que estes tenham a informação do código e endereço de validação.

**2.1.3** Não serão aceitos históricos escolares ou documentos equivalentes que estejam **ilegíveis**, que não seja possível a identificação do portador do documento ou documentos danificados, rasurados, sem assinatura ou com assinatura ilegível do responsável pela emissão do documento, que tenha a ausência de registro entre outros.

**2.1.4** O candidato que apresentar apenas uma declaração ou histórico escolar do ensino fundamental que não apresentem as notas/conceitos para avaliação ou que apresentar apenas boletim ou qualquer outro documento sem estar devidamente assinado pelo Diretor e/ou Secretário Escolar, será desclassificado.

**2.1.5** Será **eliminado** o candidato que for constatado diferença de notas ou irregularidades no documento de escolaridade encaminhado para participação no processo seletivo e do documento apresentado no ato da matrícula.

**2.1.6** No ato do preenchimento do formulário de inscrição, o candidato deverá ter em mãos o número do CPF e da cédula de identidade ou documento equivalente, oficial, com foto de validade nacional.

**2.1.7** O candidato de nacionalidade estrangeira deverá se inscrever utilizando a Cédula de Identidade de Estrangeiro expedida pelo Departamento de Polícia Federal, que comprova sua condição de permanente ou temporário, conforme inciso IV do art. 13 da Lei nº 6.815/80.

**2.1.8** Qualquer dúvida e/ou ajuda técnica referente às inscrições devem ser encaminhadas por e-mail dentro do período de inscrição, no e-mail: [lista.processoseletivo@ifmt.edu.br](mailto:lista.processoseletivo@ifmt.edu.br).

## **2.2 Dos procedimentos para inscrição**

**2.2.1** As inscrições encerrar-se-ão, impreterivelmente, às 23h59 do dia previsto no cronograma deste edital (Anexo I).

**2.2.2** O candidato deverá preencher, eletrônica e **corretamente**, no site <https://seletivo.ifmt.edu.br>, todos os itens do formulário de inscrição e do questionário socioeconômico e no final da inscrição **anexar o histórico escolar do ensino fundamental ou documentos equivalente com notas ou conceitos do 7º e 8º anos**, em local específico solicitado no sistema.



SERVIÇO PÚBLICO FEDERAL - MEC - SETEC  
INSTITUTO FEDERAL DE EDUCAÇÃO CIÊNCIA E TECNOLOGIA DE MATO GROSSO  
DIRETORIA DE POLÍTICAS DE INGRESSO E SELEÇÕES  
EDITAL Nº 149/2025 – PROCESSO SELETIVO 2026/1 - CURSOS PRESENCIAIS TÉCNICOS INTEGRADOS AO ENSINO MÉDIO –  
SELEÇÃO POR HISTÓRICO ESCOLAR

**2.2.2.1** O questionário socioeconômico tem por objetivo a obtenção do perfil dos candidatos inscritos, a fim de subsidiar as políticas institucionais do IFMT e **não terá interferência na classificação dos concorrentes.**

**2.2.3** Os candidatos **negros** que optarem por concorrer pelas cotas L2, L4, L6 ou L8, após o preenchimento completo da inscrição, deverão anexar no sistema SGC, além do histórico escolar, a **autodeclaração racial (Anexo VII)** e o **termo de autorização de uso da imagem (Anexo X)**, conforme descrito no Anexo XX, preenchidos e assinados.

**2.2.4** Os candidatos **PcDs** que optarem pela cota PcD, após o preenchimento completo da inscrição, deverão anexar no sistema SGC, além do histórico escolar, o **requerimento de reserva de vagas para candidato PcD (Anexo VIII)**, e o **laudo médico** conforme orientações do Anexo XXI, preenchidos e assinados.

**2.2.5** Os candidatos **indígenas** que optarem por concorrer pelas cotas L2, L4, L6 ou L8, após o preenchimento completo da inscrição, deverão anexar no sistema SGC, além do histórico escolar, um dos documentos comprobatórios, conforme descrito no Anexo XXII, preenchidos e assinados,

**2.2.6** Os candidatos **quilombolas** que optarem por concorrer pelas cotas L2, L4, L6 ou L8, após o preenchimento completo da inscrição, deverão anexar no sistema, além do histórico escolar, um dos documentos comprobatórios, conforme descrito no Anexo XXIII, preenchidos e assinados.

**2.2.7** Candidatos da ampla concorrência e das cotas **L5 e L9**, deverão anexar no sistema SGC, apenas o histórico escolar.

**2.2.8** O preenchimento do formulário de inscrição com todas as informações (nome, CPF, RG ou CIN e data de nascimento e etc.) deve ser realizado **exclusivamente** no nome do candidato que realizará o processo seletivo. A inscrição realizada com documentos dos responsáveis ou outra pessoa será indeferida.

### **2.3 Do preenchimento do formulário de inscrição e envio da documentação**

**2.3.1** Para comprovar os requisitos apontados nos itens 4 e 5 e subitens, o candidato deverá **obrigatoriamente** encaminhar pelo endereço eletrônico <https://seletivo.ifmt.edu.br>, em **arquivo único, formato PDF de tamanho até 10 MB (dez) Megabytes**, o histórico escolar do ensino fundamental ou documento equivalente devidamente assinado pelo diretor (a) da escola ou responsável pelo registro escolar, a assinatura poderá ser substituída por código de validação desde que o documento apresente o link para validação do documento e seu respectivo código de validação e que contenha as notas do 7º e 8º ano.

**2.3.2** O candidato deve **atentar-se para juntar o documento em arquivo único, inserir e enviar conforme especificado no subitem 2.3.1, caso contrário sua inscrição será indeferida.**



SERVIÇO PÚBLICO FEDERAL - MEC - SETEC  
INSTITUTO FEDERAL DE EDUCAÇÃO CIÊNCIA E TECNOLOGIA DE MATO GROSSO  
DIRETORIA DE POLÍTICAS DE INGRESSO E SELEÇÕES  
EDITAL Nº 149/2025 – PROCESSO SELETIVO 2026/1 - CURSOS PRESENCIAIS TÉCNICOS INTEGRADOS AO ENSINO MÉDIO –  
SELEÇÃO POR HISTÓRICO ESCOLAR

**2.3.2.1** Caso o candidato tenha dificuldades para preenchimento do formulário de inscrição e envio do histórico escolar, poderá solicitar auxílio junto ao Campus, conforme especificado no item 2.6 deste edital.

**2.3.3 Não** serão analisados documentos (histórico escolar) protocolizados no campus do IFMT ou enviados em formatos diferente do exigido no edital. Apenas os documentos (históricos) encaminhados conforme subitem 2.3.1 serão avaliados.

**2.3.4** Caberá exclusivamente ao candidato ou seu responsável legal a leitura minuciosa do formulário, do edital e dos procedimentos de inscrição.

**2.3.5 A inscrição será gratuita.**

## **2.4 Da documentação e da responsabilidade da inscrição**

**2.4.1** As informações prestadas no ato da inscrição são de total responsabilidade do candidato. Por isso, o candidato deverá não só ler atentamente o **formulário de inscrição** e conferir todos os dados nele registrados, inclusive endereço e CEP, mas também atentar para o período de correção de **dados pessoais**, conforme o subitem 2.4.2 deste edital, e principalmente para a percentagem de vagas a que concorrerá, se oriundo de rede pública ou privada.

**2.4.2** Caso o candidato cometa algum **erro** ao preencher o cadastro, o próprio candidato poderá realizar a correção no sistema até o último dia de inscrição, após essa data poderá solicitar a correção dos dados pessoais até 24h após o encerramento das inscrições, através do preenchimento do formulário de correção de dados (Anexo III) e de documento comprobatório a ser enviado devidamente datado e assinado para a Diretoria de Políticas de Ingresso e Seleções, pelo endereço eletrônico [proen.dpi@ifmt.edu.br](mailto:proen.dpi@ifmt.edu.br). Ao término desse prazo, a constatação de informação incorreta de dados implicará cancelamento automático da inscrição.

**2.4.2.1** Caso o candidato cometa algum **erro** com relação à opção de curso ou cota, deverá realizar nova inscrição, durante o período de inscrições abertas.

**2.4.3 A Diretoria de Políticas de Ingresso e Seleções (DPIS) não realiza alterações de mudança de curso ou modalidades de cotas**, somente alteração de dados cadastrais necessários à identificação do candidato.

**2.4.4** O candidato que realizar a inscrição sem enviar a documentação necessária para avaliação e classificação no processo seletivo, será desclassificado.

**2.4.5** O candidato que efetivar mais de uma inscrição concorrerá **somente** com a última inscrição realizada.

**2.4.6** O IFMT não se responsabilizará pela **não efetivação** da inscrição motivada por questões de ordem técnica, como falhas de comunicação, congestionamento das linhas de comunicação e outros fatores que impossibilitem a transferência de dados.



SERVIÇO PÚBLICO FEDERAL - MEC - SETEC  
INSTITUTO FEDERAL DE EDUCAÇÃO CIÊNCIA E TECNOLOGIA DE MATO GROSSO  
DIRETORIA DE POLÍTICAS DE INGRESSO E SELEÇÕES  
EDITAL Nº 149/2025 – PROCESSO SELETIVO 2026/1 - CURSOS PRESENCIAIS TÉCNICOS INTEGRADOS AO ENSINO MÉDIO –  
SELEÇÃO POR HISTÓRICO ESCOLAR

## 2.5 Da confirmação da inscrição

**2.5.1** No dia previsto no cronograma deste edital (Anexo I), o IFMT disponibilizará a **listagem definitiva dos candidatos inscritos**, contendo o nome do candidato, o número da inscrição e o curso pretendido, pelo Sistema SGC, no site <https://seletivo.ifmt.edu.br>.

**2.5.2** Serão anuladas as inscrições que não obedecerem às determinações contidas neste edital.

## 2.6 Atendimento e informações nos campi sobre as inscrições

**2.6.1** O atendimento presencial para auxílio com relação às inscrições e orientações nos campi, poderão ser feitos por telefone ou presencialmente, conforme especificado no Quadro 2 abaixo:

**Quadro 2 - Atendimento presencial**

| Nº | CAMPUS/CAMPUS AVANÇADO                             | LOCAL DE ATENDIMENTO                     | TELEFONE/E-MAIL PARA SUPORTE AO CANDIDATO   | DIAS E HORÁRIOS   | ENDEREÇOS   |
|----|--|--|---|---|---|
| 1  | Alta Floresta                                      | Secretaria de Registro Escolar           | (66) 3512-7041<br>(66) 3512-7042<br><a href="mailto:secretaria.alf@ifmt.edu.br">secretaria.alf@ifmt.edu.br</a>                | Segunda-feira a sexta-feira 7h às 16h30                 | Rodovia MT 208, s/n, Lote 143-A, Alta Floresta/MT.  |
| 2  | Alta Floresta - Centro de Referência de Paranaíta  | Biblioteca Municipal                     | (66) 3512-7036 (WhatsApp)<br>(66) 3512-7037<br><a href="mailto:secretaria.alf@ifmt.edu.br">secretaria.alf@ifmt.edu.br</a>     | Segunda-feira a sexta-feira 8h às 12h<br>13h às 16h     | Rua João Lopo de Souza, s/n, Centro, 78590-000, Paranaíta-MT (Biblioteca Municipal).                |
| 3  | Cáceres – Prof. Olegário Baldo                     | Secretaria de Registro Escolar           | (65) 3221-2610<br><a href="mailto:secretaria.cas@ifmt.edu.br">secretaria.cas@ifmt.edu.br</a>                                  | Segunda-feira a sexta-feira 8h às 17h                   | Avenida Europa, 3.000, Vila Real, Cáceres-MT.   |
| 4  | Confresa   | Secretaria de Registro Escolar           | (66) 3564-2619 (WhatsApp)<br><a href="mailto:secretaria.cfs@ifmt.edu.br">secretaria.cfs@ifmt.edu.br</a>                       | Segunda-feira a sexta-feira 7h às 11h<br>12h às 16h     | Avenida Vilmar Fernandes, 300, Setor Santa Luzia, Confresa-MT.                                      |
| 5  | Campus Confresa - Centro de Referência de Canarana | Secretaria Geral de Documentação Escolar | (66) 3478-6850/ (65) 98161-2258<br><a href="mailto:canarana@ifmt.edu.br">canarana@ifmt.edu.br</a>                             | Segunda-feira a sexta-feira 7h às 12h<br>13h às 17h     | Avenida Rio Grande do Sul, 2131, Setor Industrial - Centro de Referência de Canarana - Canarana/MT. |
| 6  | Diamantino   | Secretaria de Registro Escolar           | (65) 99807-1834 (WhatsApp)<br><a href="mailto:secretaria.dmt@ifmt.edu.br">secretaria.dmt@ifmt.edu.br</a>                      | Segunda-feira a sexta-feira 8h às 11h<br>13h30 às 16h30 | Rodovia Roberto Campus, s/n, Novo Diamantino, Diamantino/MT.  |
| 7  | Juína  | Secretaria de Registro Escolar           | (66) 3524-0422 / (66) 3524-0423 (65) 98161-2129<br><a href="mailto:secretaria.jna@ifmt.edu.br">secretaria.jna@ifmt.edu.br</a> | Segunda-feira a sexta-feira 7h às 16h                   | Linha J, Setor Chácara, Zona Rural, Juína/MT.   |



**SERVIÇO PÚBLICO FEDERAL - MEC - SETEC**  
**INSTITUTO FEDERAL DE EDUCAÇÃO CIÊNCIA E TECNOLOGIA DE MATO GROSSO**  
**DIRETORIA DE POLÍTICAS DE INGRESSO E SELEÇÕES**  
**EDITAL Nº 149/2025 – PROCESSO SELETIVO 2026/1 - CURSOS PRESENCIAIS TÉCNICOS INTEGRADOS AO ENSINO MÉDIO –**  
**SELEÇÃO POR HISTÓRICO ESCOLAR**

| Nº | CAMPUS/CAMPUS AVANÇADO                      | LOCAL DE ATENDIMENTO                                 | TELEFONE/E-MAIL PARA SUPORTE AO CANDIDATO  | DIAS E HORÁRIOS  | ENDEREÇOS  |
|----|---|--|--|--|--|
| 8  | Pontes e Lacerda                            | Secretaria de Registro Escolar                       | (65) 3266-8242 (WhatsApp)/<br>3266-8241 /3266-8217<br><a href="mailto:secretaria.plc@ifmt.edu.br">secretaria.plc@ifmt.edu.br</a> | Segunda-feira a sexta-feira<br>8h às 17h               | Rodovia MT 473, esquina com a Rodovia MT 246, Pontes e Lacerda/MT.   |
| 9  | Primavera do Leste                          | Coordenação de Registros Escolares                   | (65) 98161-2143<br><a href="mailto:secretaria.pdl@ifmt.edu.br">secretaria.pdl@ifmt.edu.br</a>                                    | Segunda-feira a sexta-feira<br>8h às 11h<br>13h às 17h | Avenida Dom Aquino, 1500, Parque Eldorado, Primavera do Leste/MT.    |
| 10 | São Vicente (Sede)                          | Secretaria de Registro Escolar                       | (65) 9 8161-2066 (WhatsApp)<br><a href="mailto:secretaria.svc@ifmt.edu.br">secretaria.svc@ifmt.edu.br</a>                        | Segunda-feira a sexta-feira<br>8h às 12h<br>13h às 17h | Rodovia BR 364, km 329, São Vicente da Serra, Campo Verde/MT.        |
| 11 | São Vicente Centro de Referência de Jaciara | Secretaria de Registro Escolar                       | (65) 3341-2185 (WhatsApp)<br><a href="mailto:secretariajaciara.svc@ifmt.edu.br">secretariajaciara.svc@ifmt.edu.br</a>            | Segunda-feira a sexta-feira<br>8h às 12h<br>13h às 17h | Avenida Zé da Bia, 976, Jardim Aeroporto II, Jaciara/MT.             |
| 12 | Reitoria                                    | Diretoria de Políticas de Ingresso e Seleções (DPIS) | (65) 3616 4140 e<br>(65) 9 8161 2051<br><a href="mailto:proen.dpi@ifmt.edu.br">proen.dpi@ifmt.edu.br</a>                         | Segunda-feira a sexta-feira<br>8h às 12h<br>13h às 18h | Avenida Sen. Filinto Müller, 953 - Bairro: Quilombo - CEP: 78043-409 |

Fonte: Secretaria de registro escolar dos Campi

### 3. DO USO DO NOME SOCIAL

**3.1** Em conformidade com o Decreto 8.727/2016; Instrução Normativa Conjunta MGI/MDHC 54, de 29 de agosto de 2024 e a Resolução CONSUP/IFMT 96, de 18 de outubro de 2017, é facultada as pessoas travestis, transexuais ou transgêneras (pessoa que se identifica e quer ser reconhecida socialmente em consonância com sua identidade de gênero) a utilização do nome social.

**3.1.1.** No ato da inscrição, o candidato deve preencher o formulário, indicando a sua escolha pelo uso do nome social e, no período previsto no cronograma deste edital (Anexo I), encaminhar os seguintes documentos:

**a)** fotografia atual, nítida, individual, colorida, com fundo branco, sem o uso de óculos escuros e artigos de chapelaria (boné, chapéu, viseira, gorro ou similares);

**b)** cópia digitalizada, frente e verso, de um dos documentos de identificação oficial com foto, válido;

**c)** cópia assinada e digitalizada do formulário de solicitação de atendimento pelo nome social (Anexo IX).

**3.1.2** Os documentos devem ser encaminhados através de e-mail para o endereço [proen.dpi@ifmt.edu.br](mailto:proen.dpi@ifmt.edu.br), até as 23h59 do último dia de inscrições. O assunto da mensagem deve ser: Solicitação de uso de nome social – Processo Seletivo 2026/1. **Ressaltamos que não serão aceitos documentos apresentados fora do prazo ou incompletos.**



SERVIÇO PÚBLICO FEDERAL - MEC - SETEC  
INSTITUTO FEDERAL DE EDUCAÇÃO CIÊNCIA E TECNOLOGIA DE MATO GROSSO  
DIRETORIA DE POLÍTICAS DE INGRESSO E SELEÇÕES  
EDITAL Nº 149/2025 – PROCESSO SELETIVO 2026/1 - CURSOS PRESENCIAIS TÉCNICOS INTEGRADOS AO ENSINO MÉDIO –  
SELEÇÃO POR HISTÓRICO ESCOLAR

**3.1.3.** Caso o candidato seja menor de 18 (dezoito) anos, o formulário precisa conter a assinatura dos pais ou do responsável legal e uma cópia do documento de identidade deste (s).

**3.1.4.** As solicitações de atendimento pelo nome social reprovadas poderão ser consultadas pelo Sistema SGC, no site <https://seletivo.ifmt.edu.br>, no dia previsto no cronograma deste edital (Anexo I). Nesse contexto, o candidato que desejar impetrar recurso e enviar novo documento comprobatório deverá encaminhá-lo no e-mail: [proen.dpi@ifmt.edu.br](mailto:proen.dpi@ifmt.edu.br) até as 23h59 do dia seguinte à publicação da listagem de candidatos inscritos.

**3.1.5** Caso o documento enviado não esteja conforme o solicitado, o candidato participará do processo seletivo utilizando o nome civil.

**3.2** O IFMT não se responsabiliza pelo não recebimento dos documentos por quaisquer motivos de ordem técnica dos computadores, falhas de comunicação, congestionamento das linhas de comunicação e/ou procedimento indevido do participante, bem como por outros fatores que impossibilitem que atestar a condição que motiva a solicitação de atendimento específico e/ou pelo nome social, sendo de responsabilidade exclusiva do participante acompanhar a situação de sua inscrição.

#### **4. DOS CRITÉRIOS DE SELEÇÃO**

**4.1** A seleção constará da análise curricular (do histórico escolar) dos 7º e 8º anos cursados do Ensino Fundamental do candidato, cursados de forma regular ou por meio de certificação do Provão, Via Exame Nacional para Certificação de Competências de Jovens e Adultos – ENCCEJA, sendo que nos casos de cursos técnicos integrados, os componentes curriculares técnicos não serão computados. A classificação dar-se-á pela média final referente às disciplinas de língua portuguesa e matemática dos 7º e 8º anos do ensino fundamental, conforme critérios de avaliação especificados nos itens 4.3 e 5 deste edital.

**4.2** A seleção será classificatória, e as chamadas obedecerão à ordem decrescente de classificação, ou seja, da maior nota para a menor.

#### **4.3 Dos critérios para a classificação**

**4.3.1.** Para efeito de classificação, as notas/conceitos constantes no Histórico Escolar do Ensino Fundamental, serão convertidas para peso em 100(cem), com 2 (duas) casas decimais.

**4.3.2.** Serão analisadas as notas de Língua Portuguesa (Português) e Matemática, caso essas disciplinas tenham sido cursadas acompanhadas de outras, será verificado a área equivalente, conforme:

- a. Língua Portuguesa** (Português) - Literatura; Gramática; Redação; Produção de Texto; Linguagens, Códigos e suas Tecnologias.





SERVIÇO PÚBLICO FEDERAL - MEC - SETEC  
INSTITUTO FEDERAL DE EDUCAÇÃO CIÊNCIA E TECNOLOGIA DE MATO GROSSO  
DIRETORIA DE POLÍTICAS DE INGRESSO E SELEÇÕES  
EDITAL Nº 149/2025 – PROCESSO SELETIVO 2026/1 - CURSOS PRESENCIAIS TÉCNICOS INTEGRADOS AO ENSINO MÉDIO –  
SELEÇÃO POR HISTÓRICO ESCOLAR

**b. Matemática** - Aritmética, Álgebra, Geometria, Estatística, Matemática Financeira, Matemática e suas Tecnologias.

**4.3.3** A nota final utilizada para classificação será obtida a partir das notas/conceitos nas disciplinas de Língua Portuguesa e Matemática do 7º e 8º ano do Ensino fundamental do candidato constantes no Histórico Escolar do Ensino fundamental (ou documento escolar oficial equivalente, desde que devidamente assinado pelo Diretor e/ou Secretário Escolar).

## 5. DA AVALIAÇÃO

**5.1** O resultado do Processo Seletivo será **classificatório/eliminatório, e as chamadas obedecerão à ordem decrescente de classificação, ou seja, da maior nota para a menor** de acordo com a modalidade (cotas ou ampla concorrência) pela qual o candidato optou no ato da inscrição.

**5.2 Serão considerados para avaliação os seguintes documentos:**

**a) Histórico Escolar do Ensino fundamental** (ou documento oficial equivalente, desde que devidamente assinado pelo Diretor e/ou Secretário escolar): Serão consideradas as notas/conceitos nas disciplinas de Língua Portuguesa e Matemática, constante no Histórico Escolar do Ensino fundamental de estudantes concluintes do ensino regular, modular, entre outros.

**b) Certificado de Conclusão Via Provão:** Adquirido através de provas/exames pelas secretarias de educação, ou casos análogos, acompanhados de Histórico Escolar (com notas de 0 a 10 ou 0 a 100): Serão consideradas as notas/conceitos nas disciplinas de Língua Portuguesa e Matemática, constantes no Histórico Escolar do candidato;

**c) Certificado de Conclusão Via Exame Nacional Para Certificação de Competências de Jovens e Adultos – ENCCEJA,** acompanhado de Histórico Escolar (com notas de 100 a 180): Serão consideradas as notas/conceitos nas disciplinas de Língua Portuguesa e Matemática, constante no Histórico Escolar do Ensino fundamental do candidato;

**5.3** O Histórico Escolar do Ensino Fundamental (ou documento oficial equivalente, desde que devidamente assinado pelo Diretor e/ou Secretário escolar) do candidato ao ingresso no processo seletivo, no qual constam conceitos, sem informação sobre os correspondentes valores numéricos, será convertido numa escala de 0 a 100, conforme disposto na tabela de equivalência:

**5.3.1** Para candidatos oriundos das Escolas Estaduais de Mato Grosso, organizadas em Ciclos de Formação Humana, conforme estabelecido na Resolução n. 262/2002 - CEE/MT:

| Tipo de Progressão   | Nota numérica equivalente |
|--|---------------------------|
| Progressão Simples (PS)                                    | 75,00                     |
| Progressão Continuada com Plano de Apoio Pedagógico (PPAP) | 50,00                     |



**SERVIÇO PÚBLICO FEDERAL - MEC - SETEC**  
**INSTITUTO FEDERAL DE EDUCAÇÃO CIÊNCIA E TECNOLOGIA DE MATO GROSSO**  
**DIRETORIA DE POLÍTICAS DE INGRESSO E SELEÇÕES**  
**EDITAL Nº 149/2025 – PROCESSO SELETIVO 2026/1 - CURSOS PRESENCIAIS TÉCNICOS INTEGRADOS AO ENSINO MÉDIO –**  
**SELEÇÃO POR HISTÓRICO ESCOLAR**

|             |      |
|-------------|------|
| Retido (RT) | 0,00 |
|-------------|------|

| <b>Tipo de Avaliação Conforme os Objetivos*</b> | <b>Nota numérica equivalente</b> |
|---|----------------------------------|
| Avançado (A)                                    | 100,00                           |
| Proficiente (P)                                 | 85,00                            |
| Básico (B)                                      | 75,00                            |
| Abaixo do Básico (AB)                           | 30,00                            |

\* Fonte: Orientativo SEDUC, 2019 e 2020.

**5.3.2 Para os demais candidatos:**

| <b>Conceito no Histórico Escolar</b> | <b>Nota numérica equivalente</b> |
|--------------------------------------|----------------------------------|
| A+                                   | 100,00                           |
| A                                    |                                  |
| Excelente (EX)                       |                                  |
| Aprovado Superior (AS)               |                                  |
| Plenamente Satisfatório (PS)         |                                  |
| <b>Conceito no Histórico Escolar</b> | <b>Nota numérica equivalente</b> |
| Satisfatório avançado (AS)           | 85,00                            |
| Aprovado média superior (MAS)        |                                  |
| Ótimo (O, OT) ou Muito Bom (MB)      |                                  |
| <b>Conceito no Histórico Escolar</b> | <b>Nota numérica equivalente</b> |
| B                                    | 75,00                            |
| Bom                                  |                                  |
| Apto                                 |                                  |
| Aprovado                             |                                  |
| Habilitado (H)                       |                                  |
| Satisfatório (S)                     |                                  |
| <b>Conceito no Histórico Escolar</b> | <b>Nota numérica equivalente</b> |
| Proficiente (PR)                     | 65,00                            |
| Significativo (SI)                   |                                  |
| Regular para bom (RB)                |                                  |
| Suficiente (SU)                      |                                  |
| <b>Conceito no Histórico Escolar</b> | <b>Nota numérica equivalente</b> |



SERVIÇO PÚBLICO FEDERAL - MEC - SETEC  
INSTITUTO FEDERAL DE EDUCAÇÃO CIÊNCIA E TECNOLOGIA DE MATO GROSSO  
DIRETORIA DE POLÍTICAS DE INGRESSO E SELEÇÕES  
EDITAL Nº 149/2025 – PROCESSO SELETIVO 2026/1 - CURSOS PRESENCIAIS TÉCNICOS INTEGRADOS AO ENSINO MÉDIO –  
SELEÇÃO POR HISTÓRICO ESCOLAR

|                                      |                                  |
|--------------------------------------|----------------------------------|
| Médio (M)                            | 55,00                            |
| Regular (R)                          |                                  |
| C                                    |                                  |
| Aprovado médio (AM)                  |                                  |
| <b>Conceito no Histórico Escolar</b> | <b>Nota numérica equivalente</b> |
| Insuficiente (I)                     | 30,00                            |
| Insatisfatório (IN)                  |                                  |
| Não satisfatório (NS)                |                                  |
| Médio inferior (MI)                  |                                  |
| D                                    |                                  |
| E                                    |                                  |

**5.3.3** Caso o histórico escolar (ou documento escolar oficial equivalente, devidamente assinado e carimbado pelo Diretor e/ou Secretário Escolar) apresente um único conceito de aprovação (exemplo: “Aprovado”, “Apto”, “Habilitado” “Aproveitamento Satisfatório”, “Satisfatório” ou equivalente), será considerando à nota equivalente a 75 (setenta e cinco).

**5.3.4** O candidato que obtiver pontuação igual a 0 (zero) ou conceito RT (retido), estará automaticamente desclassificado do processo seletivo.

#### **5.4 Dos Critérios para a obtenção do resultado**

**5.4.1** A pontuação dos candidatos inscritos será obtida com o cálculo **das médias anuais de Língua Portuguesa e de Matemática**, referente **ao sétimo e oitavo ano do ensino fundamental** ou equivalente **dividido por dois**.

**5.4.1.1.** Para obtenção da nota final, serão utilizados cálculos de acordo com os documentos indicados neste edital, conforme exemplos (simulações abaixo):

**a)** Histórico Escolar do Ensino fundamental – Serão consideradas as notas/conceitos nas disciplinas de Língua Portuguesa e Matemática e para a obtenção da Nota Final, o processo está dividido pelos anos cursados.

#### **Exemplo:**

Média Aritmética das notas/conceitos de cada disciplina obtidas pelo candidato do 7º ao 8º ano do Ensino fundamental:

| ANO | LÍNGUA PORTUGUESA | MATEMÁTICA |
|-----|-------------------|------------|
|-----|-------------------|------------|



SERVIÇO PÚBLICO FEDERAL - MEC - SETEC  
INSTITUTO FEDERAL DE EDUCAÇÃO CIÊNCIA E TECNOLOGIA DE MATO GROSSO  
DIRETORIA DE POLÍTICAS DE INGRESSO E SELEÇÕES  
EDITAL Nº 149/2025 – PROCESSO SELETIVO 2026/1 - CURSOS PRESENCIAIS TÉCNICOS INTEGRADOS AO ENSINO MÉDIO –  
SELEÇÃO POR HISTÓRICO ESCOLAR

|                  |                 |                 |
|------------------|-----------------|-----------------|
| 7º Ano           | 80              | 82              |
| 8º Ano           | 65              | 81              |
| Média Aritmética | $145/2 = 72,50$ | $163/2 = 81,50$ |

Somam-se as médias obtidas  $72,50+81,50= 154/2 = 77,00$ .

Neste caso, a média final para participação no processo seletivo será **77**.

**b) Certificado de Conclusão Via Provão:** Adquirido através de provas/exames pelas secretarias de educação, ou casos análogos, acompanhados de Histórico Escolar (com notas de 0 a 10 ou 0 a 100).

**Exemplo:**

|                  |                   |            |
|------------------|-------------------|------------|
|                  | LÍNGUA PORTUGUESA | MATEMÁTICA |
| Média Aritmética | 87                | 98         |
| Total            | $87+98 = 185$     |            |

Somam-se as médias obtidas  $87+98 = 185/2 = 92,50$

Neste caso, a média final para participação no processo seletivo será **92,50**.

**c) Certificado de Conclusão Via Exame Nacional Para Certificação de Competências de Jovens e Adultos – ENCCEJA**, acompanhado de Histórico Escolar (com notas de 60 a 180). Para o cálculo das notas, será utilizado regra de três simples. Pontuação obtida multiplicada por 100 (cem), dividido pela nota máxima do ENCCEJA, 180 (cento e oitenta) pontos.

**5.4.1.2** Nos casos de certificação ou formação especial em que o histórico do candidato apresente apenas uma nota/conceito, ela será duplicada para efeitos de pontuação e seguirá o mesmo rito dos demais, isso não se aplica a alunos que não cursaram disciplinas ou foram reprovados.

**Exemplo:**

|        |   |   |
|--------|---|---|
|        | LÍNGUA PORTUGUESA                         | MATEMÁTICA                                |
| Médias | $\frac{114(\text{nota}) \times 100}{180}$ | $\frac{166(\text{nota}) \times 100}{180}$ |
|        | 63,3                                      | 92,2                                      |

Somam-se as médias obtidas  $63,3+92,2 = 155,5/2 = 77,75$

Neste caso, a média final para participação no processo seletivo será **77,75**.

**5.5. Será ELIMINADO o candidato que for constatado diferença nas notas apresentadas no documento de escolaridade encaminhado para participação no processo seletivo e do documento apresentado no ato da matrícula.**

**5.6** A comprovação da existência de dolo, irregularidade, má-fé ou fraude, apurada em procedimento que lhe assegure o contraditório e a ampla defesa, ensejará na ELIMINAÇÃO do candidato do Processo Seletivo, sem prejuízo das sanções penais.



SERVIÇO PÚBLICO FEDERAL - MEC - SETEC  
INSTITUTO FEDERAL DE EDUCAÇÃO CIÊNCIA E TECNOLOGIA DE MATO GROSSO  
DIRETORIA DE POLÍTICAS DE INGRESSO E SELEÇÕES  
EDITAL Nº 149/2025 – PROCESSO SELETIVO 2026/1 - CURSOS PRESENCIAIS TÉCNICOS INTEGRADOS AO ENSINO MÉDIO –  
SELEÇÃO POR HISTÓRICO ESCOLAR

## 5.7 Do critério de desempate

**5.7.1** No caso de empate na mesma opção de curso e turno, será classificado o concorrente que obtiver a maior média em Língua Portuguesa. Permanecendo o empate, será classificado o candidato que tiver maior idade.

**5.8 O resultado do processo seletivo será** classificatório/eliminatório, e as chamadas obedecerão à ordem decrescente de classificação, ou seja, da maior nota para a menor, **de acordo com o curso que o candidato optou no ato da inscrição.**

## 6. DA CLASSIFICAÇÃO

**6.1** Os candidatos serão classificados por curso e turno, em ordem decrescente, de acordo com a somatória dos pontos obtidos, considerando o desempenho dos concorrentes. **A classificação constará de 10 (dez) listas:**

**Ampla Concorrência (AC):** na lista geral, constará a classificação decrescente dos candidatos que obtiverem melhor desempenho (maior nota) no processo seletivo, independente da opção feita por eles de **cotistas** ou **não cotistas**.

**Lista 1 (L1) – PcD:** na primeira lista, constará a classificação dos candidatos das vagas ofertadas às pessoas com deficiência (PcD) que não se enquadram no sistema de ações afirmativas/cotas sociais ou que não desejam participar do processo seletivo por meio delas.

**Lista 2 (L2) – EP + Renda + PPI + PcD:** na segunda lista, constará a classificação dos candidatos das vagas ofertadas para quem estudou, integralmente, do 1º ao 8º/9º ano, do ensino fundamental na rede pública municipal, estadual ou federal de ensino (EP); com renda mensal bruta, do núcleo familiar do candidato, per capita, menor ou igual a 1,0 (um) salário mínimo, apurada com base nos valores percebidos nos três meses anteriores à data de inscrição; autodeclara-se preto, pardo, indígena ou quilombola (PPI) e é pessoa com deficiência (PcD).

**Lista 3 (L3) – EP + Renda + PcD:** na terceira lista, constará a classificação dos candidatos das vagas ofertadas para quem estudou, integralmente, do 1º ao 8º/9º ano, do ensino fundamental na rede pública municipal, estadual ou federal de ensino (EP); com renda mensal bruta, do núcleo familiar do candidato, per capita, menor ou igual 1,0 (um) salário mínimo, apurada com base nos valores percebidos nos três meses anteriores à data de inscrição e é pessoa com deficiência (PcD).

**Lista 4 (L4) – EP + Renda + PPI:** na quarta lista, constará a classificação dos candidatos das vagas ofertadas para quem estudou, integralmente, do 1º ao 8º/9º ano, do ensino fundamental na rede pública municipal, estadual ou federal de ensino (EP); com renda mensal bruta, do núcleo familiar do candidato, per capita, menor ou igual a 1,0 (um) salário mínimo, apurada com base nos valores percebidos nos três meses anteriores à data de inscrição e se autodeclara preto, pardo, indígena ou quilombola (PPI).



**SERVIÇO PÚBLICO FEDERAL - MEC - SETEC**  
**INSTITUTO FEDERAL DE EDUCAÇÃO CIÊNCIA E TECNOLOGIA DE MATO GROSSO**  
**DIRETORIA DE POLÍTICAS DE INGRESSO E SELEÇÕES**  
**EDITAL Nº 149/2025 – PROCESSO SELETIVO 2026/1 - CURSOS PRESENCIAIS TÉCNICOS INTEGRADOS AO ENSINO MÉDIO –**  
**SELEÇÃO POR HISTÓRICO ESCOLAR**

**Lista 5 (L5) – EP + Renda:** na quinta lista, constará a classificação dos candidatos das vagas ofertadas para quem estudou, integralmente, do 1º ao 8º/9º ano, do ensino fundamental na rede pública municipal, estadual ou federal de ensino (EP); com renda mensal bruta, do núcleo familiar do candidato, per capita, menor ou igual a 1,0 (um) salário mínimo, apurada com base nos valores percebidos nos três meses anteriores à data de inscrição.

**Lista 6 (L6) – EP + PPI + PcD:** na sexta lista, constará a classificação dos candidatos das vagas ofertadas para quem estudou, integralmente, do 1º ao 8º/9º ano, do ensino fundamental na rede pública municipal, estadual ou federal de ensino (EP); autodeclara-se preto, pardo, indígena ou quilombola (PPI) e é pessoa com deficiência (PcD).

**Lista 7 (L7) – EP + PcD:** na sétima lista, constará a classificação dos candidatos das vagas ofertadas para quem estudou, integralmente, do 1º ao 8º/9º ano, do ensino fundamental na rede pública municipal, estadual ou federal de ensino (EP) e é pessoa com deficiência (PcD).

**Lista 8 (L8) – EP + PPI:** na oitava lista, constará a classificação dos candidatos das vagas ofertadas para quem estudou, integralmente, do 1º ao 8º/9º ano, do ensino fundamental na rede pública municipal, estadual ou federal de ensino (EP) e se autodeclara preto, pardo, indígena ou quilombola (PPI).

**Lista 9 (L9) - EP:** na nona lista, constará a classificação dos candidatos das vagas ofertadas para quem estudou, integralmente, do 1º ao 8º/9º ano, do ensino fundamental na rede pública municipal, estadual ou federal de ensino (EP).

## **6.2 Das vagas remanescentes**

**6.2.1** A existência de vagas em uma determinada lista e a falta de candidatos inscritos para ocupá-las possibilita a convocação de candidatos de outras listas, obedecendo à ordem de classificação, até o preenchimento das vagas, segundo os critérios e a sequência estabelecidos, conforme o Quadro 3 a seguir:

**Quadro 3 - Ordem sequencial de preenchimento das vagas**

| <b>Grupos</b>     | <b>Ordem sequencial de preenchimento das vagas</b> |              |              |              |              |              |              |              |
|-------------------|--|--------------|--------------|--------------|--------------|--------------|--------------|--------------|
| <b>Grupo - L1</b> | Lista 2 (L2)                                       | Lista 3 (L3) | Lista 4 (L4) | Lista 5 (L5) | Lista 6 (L6) | Lista 7 (L7) | Lista 8 (L8) | Lista 9 (L9) |
| <b>Grupo - L2</b> | Lista 3 (L3)                                       | Lista 4 (L4) | Lista 5 (L5) | Lista 6 (L6) | Lista 7 (L7) | Lista 8 (L8) | Lista 9 (L9) | Lista 1 (L1) |
| <b>Grupo - L3</b> | Lista 2 (L2)                                       | Lista 4 (L4) | Lista 5 (L5) | Lista 6 (L6) | Lista 7 (L7) | Lista 8 (L8) | Lista 9 (L9) | Lista 1 (L1) |
| <b>Grupo - L4</b> | Lista 2 (L2)                                       | Lista 3 (L3) | Lista 5 (L5) | Lista 6 (L6) | Lista 7 (L7) | Lista 8 (L8) | Lista 9 (L9) | Lista 1 (L1) |
| <b>Grupo - L5</b> | Lista 2 (L2)                                       | Lista 3 (L3) | Lista 4 (L4) | Lista 6 (L6) | Lista 7 (L7) | Lista 8 (L8) | Lista 9 (L9) | Lista 1 (L1) |
| <b>Grupo - L6</b> | Lista 2 (L2)                                       | Lista 3 (L3) | Lista 4 (L4) | Lista 5 (L5) | Lista 7 (L7) | Lista 8 (L8) | Lista 9 (L9) | Lista 1 (L1) |
| <b>Grupo - L7</b> | Lista 2 (L2)                                       | Lista 3 (L3) | Lista 4 (L4) | Lista 5 (L5) | Lista 6 (L6) | Lista 8 (L8) | Lista 9 (L9) | Lista 1 (L1) |
| <b>Grupo - L8</b> | Lista 2 (L2)                                       | Lista 3 (L3) | Lista 4 (L4) | Lista 5 (L5) | Lista 6 (L6) | Lista 7 (L7) | Lista 9 (L9) | Lista 1 (L1) |
| <b>Grupo - L9</b> | Lista 2 (L2)                                       | Lista 3 (L3) | Lista 4 (L4) | Lista 5 (L5) | Lista 6 (L6) | Lista 7 (L7) | Lista 8 (L8) | Lista 1 (L1) |





SERVIÇO PÚBLICO FEDERAL - MEC - SETEC  
INSTITUTO FEDERAL DE EDUCAÇÃO CIÊNCIA E TECNOLOGIA DE MATO GROSSO  
DIRETORIA DE POLÍTICAS DE INGRESSO E SELEÇÕES  
EDITAL Nº 149/2025 – PROCESSO SELETIVO 2026/1 - CURSOS PRESENCIAIS TÉCNICOS INTEGRADOS AO ENSINO MÉDIO –  
SELEÇÃO POR HISTÓRICO ESCOLAR

**6.2.2** Após a aplicação do disposto no subitem 6.2.1, existindo ainda vagas remanescentes, estas serão preenchidas pelos candidatos da ampla concorrência, conforme critérios estabelecidos para convocações.

## 7. DA DIVULGAÇÃO DOS RESULTADOS

**7.1** No dia **previsto no cronograma do edital (Anexo I)**, serão divulgadas, no endereço eletrônico <https://seletivo.ifmt.edu.br>, **dez listas**, sendo uma dos candidatos da listagem geral que foram aprovados e os classificados e nas outras **nove listas** constarão os nomes dos candidatos aprovados e os classificados **que se inscreveram como cotistas (reserva de vagas)**, por curso e turno.

**7.2** É de responsabilidade exclusiva do candidato acompanhar a publicação das listas dos candidatos aprovados em todas as chamadas para a realização da matrícula. Todas as chamadas serão publicadas no endereço eletrônico: <https://seletivo.ifmt.edu.br>.

**7.3** Apesar de o Instituto Federal de Educação, Ciência e Tecnologia de Mato Grosso – IFMT em algum momento enviar algumas informações por e-mail e celular, é de responsabilidade exclusiva do candidato a obtenção de informações referentes ao certame no site do IFMT <https://seletivo.ifmt.edu.br>, para o acompanhamento dos procedimentos e prazos estabelecidos nas normas que regulamentam o Processo Seletivo 2026/1, bem como a verificação dos documentos exigidos para a efetivação da matrícula e acompanhamento de publicações e eventuais alterações.

## 8. DOS RECURSOS

**8.1** Caberá recurso, devidamente fundamentado, contra as seguintes situações dentro do prazo de 24 horas após:

- a) publicação do edital;
- b) divulgação da listagem de inscritos;
- c) divulgação do resultado da banca de heteroidentificação;
- d) divulgação do resultado preliminar do processo seletivo.

**8.2** O candidato terá até as 23h59 do dia útil subsequente à divulgação dos eventos apontados no subitem 8.1 para entrar com recurso.

**8.3** A interposição de recursos **para impugnação do edital**, deverão ser enviados exclusivamente para o e-mail: [proen.dpi@ifmt.edu.br](mailto:proen.dpi@ifmt.edu.br). A resposta do recurso contra a impugnação do edital, será encaminhada ao e-mail do candidato que o impetrou.

**8.4** Os recursos contra o **indeferimento da inscrição; contra o resultado do procedimento de heteroidentificação e contra o resultado preliminar** deverão ser dirigidos por meio de requerimento (Anexo II), em primeira e única instância, à Diretoria de Políticas de Ingresso e Seleções, encaminhado pelo Sistema SGC, no site <http://seletivo.ifmt.edu.br>, na **aba**



SERVIÇO PÚBLICO FEDERAL - MEC - SETEC  
INSTITUTO FEDERAL DE EDUCAÇÃO CIÊNCIA E TECNOLOGIA DE MATO GROSSO  
DIRETORIA DE POLÍTICAS DE INGRESSO E SELEÇÕES  
EDITAL Nº 149/2025 – PROCESSO SELETIVO 2026/1 - CURSOS PRESENCIAIS TÉCNICOS INTEGRADOS AO ENSINO MÉDIO –  
SELEÇÃO POR HISTÓRICO ESCOLAR

**homologações e após no resultado preliminar também na aba Recursos;** para isso, o candidato precisa estar logado no sistema com seu login e senha.

**8.5** Os recursos somente serão aceitos se estiverem em formato PDF e devidamente assinados de próprio punho ou com assinatura por meio de certificado digital pelo próprio candidato ou pelo representante legal.

**8.6 Não** serão aceitos recursos enviados por correio, ou entregues nos campi ou ainda encaminhados em formato diferente do estabelecido neste edital.

**8.7 Não** serão analisados os recursos intempestivos, sem assinatura ou que não estejam em concordância com as orientações deste edital.

**8.8 Não** serão permitidas ao candidato a inclusão, a complementação, a suplementação e/ou a substituição de documentos durante ou após os períodos recursais previstos neste edital.

**8.9** Recursos cujo teor desrespeite a qualquer órgão ou a instituição pelo processo seletivo serão preliminarmente indeferidos.

**8.10** Caso o recurso seja deferido a listagem do resultado final será retificada e emitida uma nova classificação dos candidatos inscritos neste edital.

## 9. DAS MATRÍCULAS

**9.1** A matrícula de todas as chamadas que porventura vierem a ocorrer para este edital poderão ser realizadas das seguintes formas:

**a) presencialmente:** através da entrega do **original e uma cópia**, ou cópia autenticada em cartório dos documentos necessários para matrícula na Secretaria de Registro Escolar do Campus ou Campus Avançado para o qual o candidato pleiteou a vaga e foi aprovado, de acordo com os horários e endereços disponíveis no quadro 4; ou

**b) on-line:** através do site gov.br, neste caso o candidato deverá acessar o site preencher os dados solicitados e encaminhar em formato PDF o **original** ou cópia autenticada em cartório dos documentos necessários para matrícula, conforme manual disponibilizado no Anexo XXIV.

**Quadro 4 –Setor de Registro Escolar dos Campi**

| Nº | CAMPUS/CAMPUS AVANÇADO                            | LOCAL DE ATENDIMENTO           | TELEFONE/E-MAIL   | DIAS E HORÁRIOS                                     | ENDEREÇOS  |
|----|---|--------------------------------|---|---|--|
| 1  | Alta Floresta                                     | Secretaria de Registro Escolar | (66) 3512-7041<br>(66) 3512-7042<br><a href="mailto:secretaria.alf@ifmt.edu.br">secretaria.alf@ifmt.edu.br</a>            | Segunda-feira a sexta-feira 7h às 16h30             | Rodovia MT 208, s/n, Lote 143-A, Alta Floresta/MT.                                   |
| 2  | Alta Floresta - Centro de Referência de Paranaíta | Biblioteca Municipal           | (66) 3512-7036 (WhatsApp)<br>(66) 3512-7037<br><a href="mailto:secretaria.alf@ifmt.edu.br">secretaria.alf@ifmt.edu.br</a> | Segunda-feira a sexta-feira 8h às 12h<br>13h às 16h | Rua João Lopo de Souza, s/n, Centro, 78590-000, Paranaíta-MT (Biblioteca Municipal). |



**SERVIÇO PÚBLICO FEDERAL - MEC - SETEC**  
**INSTITUTO FEDERAL DE EDUCAÇÃO CIÊNCIA E TECNOLOGIA DE MATO GROSSO**  
**DIRETORIA DE POLÍTICAS DE INGRESSO E SELEÇÕES**  
**EDITAL Nº 149/2025 – PROCESSO SELETIVO 2026/1 - CURSOS PRESENCIAIS TÉCNICOS INTEGRADOS AO ENSINO MÉDIO –**  
**SELEÇÃO POR HISTÓRICO ESCOLAR**

| Nº | CAMPUS/CAMPUS AVANÇADO                             | LOCAL DE ATENDIMENTO                                 | TELEFONE/E-MAIL   | DIAS E HORÁRIOS  | ENDEREÇOS   |
|----|--|--|---|--|---|
| 3  | Cáceres – Prof. Olegário Baldo                     | Secretaria de Registro Escolar                       | (65) 3221-2610<br><a href="mailto:secretaria.cas@ifmt.edu.br">secretaria.cas@ifmt.edu.br</a>                                  | Segunda-feira a sexta-feira<br>8h às 17h                   | Avenida Europa, 3.000, Vila Real, Cáceres-MT.   |
| 4  | Confresa   | Secretaria de Registro Escolar                       | (66) 3564-2619 (WhatsApp)<br><a href="mailto:secretaria.cfs@ifmt.edu.br">secretaria.cfs@ifmt.edu.br</a>                       | Segunda-feira a sexta-feira<br>7h às 11h<br>12h às 16h     | Avenida Vilmar Fernandes, 300, Setor Santa Luzia, Confresa-MT.                                      |
| 5  | Campus Confresa - Centro de Referência de Canarana | Secretaria Geral de Documentação Escolar             | (66) 3478-6850/ (65) 98161-2258<br><a href="mailto:canarana@ifmt.edu.br">canarana@ifmt.edu.br</a>                             | Segunda-feira a sexta-feira<br>7h às 12h<br>13h às 17h     | Avenida Rio Grande do Sul, 2131, Setor Industrial - Centro de Referência de Canarana - Canarana/MT. |
| 6  | Diamantino   | Secretaria de Registro Escolar                       | (65) 99807-1834 (WhatsApp)<br><a href="mailto:secretaria.dmt@ifmt.edu.br">secretaria.dmt@ifmt.edu.br</a>                      | Segunda-feira a sexta-feira<br>8h às 11h<br>13h30 às 16h30 | Rodovia Roberto Campus, s/n, Novo Diamantino, Diamantino/MT.  |
| 7  | Juína  | Secretaria de Registro Escolar                       | (66) 3524-0422 / (66) 3524-0423 (65) 98161-2129<br><a href="mailto:secretaria.jna@ifmt.edu.br">secretaria.jna@ifmt.edu.br</a> | Segunda-feira a sexta-feira<br>7h às 16h                   | Linha J, Setor Chácara, Zona Rural, Juína/MT.   |
| 8  | Pontes e Lacerda                                   | Secretaria de Registro Escolar                       | (65) 3266-8242 (WhatsApp)/ 3266-8241 /3266-8217<br><a href="mailto:secretaria.plc@ifmt.edu.br">secretaria.plc@ifmt.edu.br</a> | Segunda-feira a sexta-feira<br>8h às 17h                   | Rodovia MT 473, esquina com a Rodovia MT 246, Pontes e Lacerda/MT.                                  |
| 9  | Primavera do Leste                                 | Coordenação de Registros Escolares                   | (65) 98161-2143<br><a href="mailto:secretaria.pdl@ifmt.edu.br">secretaria.pdl@ifmt.edu.br</a>                                 | Segunda-feira a sexta-feira<br>8h às 11h<br>13h às 17h     | Avenida Dom Aquino, 1500, Parque Eldorado, Primavera do Leste/MT.                                   |
| 10 | São Vicente (Sede)                                 | Secretaria de Registro Escolar                       | (65) 9 8161-2066 (WhatsApp)<br><a href="mailto:secretaria.svc@ifmt.edu.br">secretaria.svc@ifmt.edu.br</a>                     | Segunda-feira a sexta-feira<br>8h às 12h<br>13h às 17h     | Rodovia BR 364, km 329, São Vicente da Serra, Campo Verde/MT.                                       |
| 11 | São Vicente Centro de Referência de Jaciara        | Secretaria de Registro Escolar                       | (65) 3341-2185 (WhatsApp)<br><a href="mailto:secretaria.jaciara.svc@ifmt.edu.br">secretaria.jaciara.svc@ifmt.edu.br</a>       | Segunda-feira a sexta-feira<br>8h às 12h<br>13h às 17h     | Avenida Zé da Bia, 976, Jardim Aeroporto II, Jaciara/MT.  |
| 12 | Reitoria   | Diretoria de Políticas de Ingresso e Seleções (DPIS) | (65) 3616 4140 e (65) 9 8161 2051<br><a href="mailto:proen.dpi@ifmt.edu.br">proen.dpi@ifmt.edu.br</a>                         | Segunda-feira a sexta-feira<br>8h às 12h<br>13h às 18h     | Avenida Sen. Filinto Müller, 953 - Bairro: Quilombo - CEP: 78043-409                                |

**Fonte:** Secretaria de registro escolar dos campi

**9.1.1** Não será considerada a documentação de matrícula encaminhada por e-mail. A matrícula deverá ser efetuada pelo candidato, presencialmente **ou pelo site gov.br**.

**9.1.1.1** Se o candidato for **menor** de 18 anos, e optar pela matrícula presencial, esta deverá ser efetuada pelo responsável legal ou por seu mandatário por meio de procuração simples (modelo de procuração Anexo XVIII) com firma reconhecida em cartório ou com assinatura eletrônica gov.br disponível no site <https://www.gov.br/governodigital/pt-br/assinatura-eletronica>, munido de documento de identificação.

**9.1.1.2** Caso o candidato seja **maior** de 18 anos e não puder realizar a matrícula pelo gov.br e nem comparecer presencialmente para efetivar sua matrícula, esta poderá ser feita por mandatário com procuração simples (modelo de procuração Anexo XVIII), com firma reconhecida em cartório ou



SERVIÇO PÚBLICO FEDERAL - MEC - SETEC  
INSTITUTO FEDERAL DE EDUCAÇÃO CIÊNCIA E TECNOLOGIA DE MATO GROSSO  
DIRETORIA DE POLÍTICAS DE INGRESSO E SELEÇÕES  
EDITAL Nº 149/2025 – PROCESSO SELETIVO 2026/1 - CURSOS PRESENCIAIS TÉCNICOS INTEGRADOS AO ENSINO MÉDIO –  
SELEÇÃO POR HISTÓRICO ESCOLAR

com assinatura eletrônica gov.br disponível no site <https://www.gov.br/governodigital/pt-br/assinatura-eletronica>.

## 9.2 Das datas e do horário das matrículas

**9.2.1** As matrículas dos **aprovados (1ª chamada)** serão realizadas de **05 a 09 de janeiro de 2026**, por ordem de chegada do candidato ao campus ou campus avançado, conforme dias e horários disponíveis no Quadro 4 **ou pelo site gov.br** e de acordo com publicação dos aprovados no resultado final do processo seletivo.

**9.2.2. Não será possível realizar a matrícula em data prevista para matrícula de outra chamada.**

**9.2.3.** Na 1ª chamada, serão convocados os candidatos aprovados nas 10 (dez) listas, conforme critérios estabelecidos neste edital.

**9.2.4** Após a matrícula da 1ª chamada, o diretor de Ensino do Campus ofertante das vagas encaminhará para o e-mail institucional [lista.processoseletivo@ifmt.edu.br](mailto:lista.processoseletivo@ifmt.edu.br) o nome dos candidatos matriculados de cada curso/turno, para que seja elaborada e publicada a relação dos classificados para a 2ª chamada e as chamadas subsequentes, se houver vagas não preenchidas e candidatos classificados.

**9.2.5** Caso ocorra a **2ª chamada**, esta será divulgada no dia **13 de janeiro de 2026**, por meio do Sistema SGC, no site <https://seletivo.ifmt.edu.br>, e a matrícula será realizada nos dias **14 a 16 de janeiro de 2026**, por ordem de chegada do candidato no campus ou campus avançado e conforme dias e horários disponíveis no Quadro 4 **ou pelo site gov.br**.

**9.2.5.1 O candidato deverá atentar-se para o dia estipulado para efetivação da matrícula que será publicado na listagem da 2ª chamada.**

**9.2.6** Caso ocorra a **3ª chamada**, esta será divulgada no dia **20 de janeiro de 2026**, por meio do Sistema SGC, no site <https://seletivo.ifmt.edu.br>, e a matrícula será realizada, nos dias **21 e 22 de janeiro de 2026**, por ordem de chegada do candidato no campus ou campus avançado, conforme dias e horários disponíveis no Quadro 4 **ou pelo site gov.br**.

**9.2.6.1 O candidato deverá atentar-se para o dia estipulado para efetivação da matrícula que será publicado na listagem da 3ª chamada.**

**9.2.7** As matrículas dos candidatos excedentes convocados nas chamadas posteriores à 3ª, caso ocorram, serão realizadas através de **Chamada Geral**, em dias e horários definidos pela Diretoria de Políticas de Ingresso e Seleções e publicadas pelo Sistema SGC, no site <https://seletivo.ifmt.edu.br> conforme o cronograma, respeitando os critérios de ordem classificatória, reserva de vagas/modalidade e entrega **presencial** dos documentos para o Setor de Registro Escolar do campus para o qual pleiteou a vaga, no prazo estabelecido na convocação.

**9.2.7.1** As convocações para chamada geral atenderão aos critérios estabelecidos no item 6.2 e subitens.



SERVIÇO PÚBLICO FEDERAL - MEC - SETEC  
INSTITUTO FEDERAL DE EDUCAÇÃO CIÊNCIA E TECNOLOGIA DE MATO GROSSO  
DIRETORIA DE POLÍTICAS DE INGRESSO E SELEÇÕES  
EDITAL Nº 149/2025 – PROCESSO SELETIVO 2026/1 - CURSOS PRESENCIAIS TÉCNICOS INTEGRADOS AO ENSINO MÉDIO –  
SELEÇÃO POR HISTÓRICO ESCOLAR

**9.2.8** Na **Chamada Geral**, se houver, serão convocados candidatos até 3 (três) vezes o número de vagas remanescentes, respeitando os critérios de ordem classificatória, reserva de vagas/modalidade, curso e turno.

**9.2.8.1** Dos 3 (três) candidatos convocados para cada vaga, se todos entregarem a documentação, será efetivada a matrícula de **apenas um candidato por vaga**, sendo o que entregar a documentação no dia e horário determinados e tiver melhor classificação no processo seletivo.

**9.2.9.** Os candidatos aptos a concorrerem a vagas na **Chamada Geral** deverão entregar **presencialmente** a documentação para efetivação da matrícula para o Setor de Registro Escolar do campus ou campus avançado, conforme descrito neste edital.

**9.2.9.1** Na chamada geral não será possível realizar a matrícula on-line, pelo site gov.br.

**9.2.10.** Havendo mais candidatos que o número de vagas disponíveis dentro da reserva de vagas/modalidade de classificação do candidato, será adotado o critério de melhor classificação, para o preenchimento da vaga.

**9.2.11** Persistindo vagas após a **Chamada Geral dos Excedentes**, será realizada uma nova **Chamada Geral**, conforme critérios estabelecidos neste edital e em dia e horários definidos pela Diretoria de Políticas de Ingresso e Seleções, com divulgação pelo Sistema SGC, no site <https://seletivo.ifmt.edu.br>.

**9.2.11.1** Na segunda Chamada Geral, se houver, serão convocados candidatos até 3 (três) vezes o número de vagas remanescentes, excluindo-se os candidatos classificados (excedentes) já convocados anteriormente, respeitando os critérios de ordem classificatória, reserva de vagas/modalidades, curso e turno.

**9.2.12.** Nas etapas citadas acima (itens 9.2.7 e 9.2.9), o candidato deve ficar atento e obedecer aos dias e horários estabelecidos nas publicações, uma vez que somente poderão realizar inscrição para as vagas os candidatos que entregarem a documentação impreterivelmente nos dias definidos.

**9.2.13.** Encerradas as chamadas dos candidatos cotistas, existindo ainda vagas remanescentes e candidatos classificados em ampla concorrência, essas serão preenchidas por aqueles que obtiveram a melhor classificação na lista de ampla concorrência.

**9.2.14** O candidato aprovado nas listas L1 a L9 que faltar a qualquer uma das chamadas poderá ser convocado pela lista de ampla concorrência, desde que classificado dentro do número de vagas em chamadas posteriores.

**9.2.15** As vagas resultantes da desistência de candidatos aprovados e/ou classificados ou daqueles que não satisfizerem o disposto no presente edital serão preenchidas através de convocação, obedecendo ao limite de vagas dos respectivos cursos/turno. A falta de vagas em determinado curso acarretará a falta de chamadas subsequentes.



**SERVIÇO PÚBLICO FEDERAL - MEC - SETEC**  
**INSTITUTO FEDERAL DE EDUCAÇÃO CIÊNCIA E TECNOLOGIA DE MATO GROSSO**  
**DIRETORIA DE POLÍTICAS DE INGRESSO E SELEÇÕES**  
**EDITAL Nº 149/2025 – PROCESSO SELETIVO 2026/1 - CURSOS PRESENCIAIS TÉCNICOS INTEGRADOS AO ENSINO MÉDIO –**  
**SELEÇÃO POR HISTÓRICO ESCOLAR**

**9.3.** As convocações de candidatos poderão ocorrer até que se atinja 25% do período letivo, conforme art. 107 do Regulamento Didático do IFMT, caso sejam detectadas vagas ociosas.

**9.4.** No ato da matrícula, caberá ao Setor de Registro Escolar de cada campus, a verificação e confirmação de todas as informações cadastrais do candidato, tais como e-mail, CPF, RG, dentre outros.

## **10. DOS DOCUMENTOS PARA MATRÍCULA E PARA COMPROVAÇÃO DAS POLÍTICAS DE AÇÕES AFIRMATIVAS**

**10.1** Para realização das matrículas dos candidatos de AMPLA CONCORRÊNCIA e COTISTAS deverão ser apresentados os documentos abaixo, originais e cópias legíveis ou cópias autenticadas em cartório e/ou em formato digitalizado:

- I.** Documento oficial de identificação atualizado e válido em território nacional;
- II.** Cadastro de Pessoa Física (CPF);
- III.** Certidão de quitação eleitoral ou título de eleitor e comprovante de votação da última eleição (2024), obrigatórios para candidatos maiores de 18 anos na data da matrícula;
- IV.** Certificado de alistamento militar/reservista para candidatos do sexo masculino ou comprovante de dispensa, para maiores de 18 anos na data da matrícula;
- V.** Certificado ou diploma de conclusão do nível anterior de ensino;
- VI.** Histórico escolar do nível anterior de ensino devidamente registrado, para as ações afirmativas de escola pública (L2, L3, L4, L5, L6, L7, L8, L9), o histórico deverá constar todos os anos do ensino fundamental em escola pública. A apresentação da documentação em escola particular em qualquer um dos anos do ensino fundamental ocasionará na perda automática da matrícula;
- VII.** comprovante atualizado de residência, referente ao mês anterior a matrícula, como conta de luz, água ou telefone e declaração de residência, (Anexo XI), caso o candidato não possua comprovante em seu nome;
- VIII.** Termo de autorização de uso da imagem (Anexo IX), conforme idade.

**10.1.1** Os candidatos que forem aprovados para as vagas ofertadas por este edital e estiverem finalizando o ensino fundamental, deverão apresentar, no ato da matrícula, declaração emitida pela instituição em que está matriculado, conforme o modelo do Anexo XV, e terão até 30 dias após o início das aulas para entregarem ao campus em que efetivaram matrícula, o histórico escolar com a indicação da conclusão do ensino fundamental.

**10.1.2** Em atendimento à Portaria MEC 360, de 18 de maio de 2022, todos os documentos da matrícula devem ser entregues impressos e/ou digitalizado, com a apresentação do original e cópia para a devida conferência.





SERVIÇO PÚBLICO FEDERAL - MEC - SETEC  
INSTITUTO FEDERAL DE EDUCAÇÃO CIÊNCIA E TECNOLOGIA DE MATO GROSSO  
DIRETORIA DE POLÍTICAS DE INGRESSO E SELEÇÕES  
EDITAL Nº 149/2025 – PROCESSO SELETIVO 2026/1 - CURSOS PRESENCIAIS TÉCNICOS INTEGRADOS AO ENSINO MÉDIO –  
SELEÇÃO POR HISTÓRICO ESCOLAR

**10.1.3** Caso o candidato não possua equipamentos para realizar a digitalização dos documentos, a direção-geral de cada campus deverá disponibilizar equipamentos (computador e scanner) e servidores para orientar, auxiliar e/ou realizar a digitalização dos documentos, quando for o caso.

**10.2. Para a realização da matrícula dos candidatos da Lista 1 (L1) – PcD**, além dos documentos elencados no subitem 10.1, deverá ser apresentado o seguinte documento:

- laudo médico **emitido nos últimos 36 (trinta e seis) meses**, exceto nos casos de autismo e deficiências permanentes, assinado por médico especializado na área de deficiência do candidato, atestando o tipo e o grau ou nível da deficiência, bem como a provável causa da deficiência e as limitações impostas pela deficiência com expressa referência ao código correspondente da Classificação Internacional de Doenças (CID).

**10.3. Para a realização da matrícula dos candidatos da Lista 2 (L2) – EP + Renda + PPI + PcD** além dos documentos elencados nos subitens 10.1, 10.11 e 10.12, deverão ser apresentados os seguintes documentos:

- laudo médico **emitido nos últimos 36 (trinta e seis) meses**, exceto nos casos de autismo e deficiências permanentes, assinado por médico especializado na área de deficiência do candidato, atestando o tipo e o grau ou nível da deficiência, bem como a provável causa da deficiência e as limitações impostas pela deficiência com expressa referência ao código correspondente da Classificação Internacional de Doenças (CID);
- autodeclaração de que pertence ao grupo PPI (Anexo VII ou XII ou XIII);
- relação de pessoas que compõem a renda familiar (Anexo IV)

**10.4. Para a realização da matrícula dos candidatos da Lista 3 (L3) – EP + Renda + PcD**, além dos documentos elencados nos subitens 10.1, 10.11 e 10.12, deverão ser apresentados os seguintes documentos:

- laudo médico **emitido nos últimos 36 (trinta e seis) meses**, exceto nos casos de autismo e deficiências permanentes, assinado por médico especializado na área de deficiência do candidato, atestando o tipo e o grau ou nível da deficiência, bem como a provável causa da deficiência e as limitações impostas pela deficiência com expressa referência ao código correspondente da Classificação Internacional de Doenças (CID);
- relação de pessoas que compõem a renda familiar (Anexo IV).

**10.5. Para a realização da matrícula dos candidatos da Lista 4 (L4) – EP + Renda + PPI**, além dos documentos elencados nos subitens 10.1, 10.11 e 10.12, deverão ser apresentados os seguintes documentos:

- autodeclaração de que pertence ao grupo PPI (Anexo VII ou XII ou XIII); e
- relação de pessoas que compõem a renda familiar (Anexo IV).



SERVIÇO PÚBLICO FEDERAL - MEC - SETEC  
INSTITUTO FEDERAL DE EDUCAÇÃO CIÊNCIA E TECNOLOGIA DE MATO GROSSO  
DIRETORIA DE POLÍTICAS DE INGRESSO E SELEÇÕES  
EDITAL Nº 149/2025 – PROCESSO SELETIVO 2026/1 - CURSOS PRESENCIAIS TÉCNICOS INTEGRADOS AO ENSINO MÉDIO –  
SELEÇÃO POR HISTÓRICO ESCOLAR

**10.6. Para a realização da matrícula dos candidatos da Lista 5 (L5) – EP + Renda**, além dos documentos elencados no subitem 10.1, 10.11 e 10.12, deverá ser apresentada a relação de pessoas que compõem a renda familiar (Anexo IV).

**10.7. Para a realização da matrícula dos candidatos da Lista 6 (L6) – EP + PPI + PcD**, além dos documentos elencados no subitem 10.1, deverão ser apresentados os seguintes documentos:

- autodeclaração de que pertence ao grupo PPI (Anexo VII ou XII ou XIII);
- laudo médico **emitido nos últimos 36 (trinta e seis) meses**, exceto nos casos de autismo e deficiências permanentes, assinado por médico especializado na área de deficiência do candidato, atestando o tipo e o grau ou nível da deficiência, bem como a provável causa da deficiência e as limitações impostas pela deficiência com expressa referência ao código correspondente da Classificação Internacional de Doenças (CID).

**10.8. Para a realização da matrícula dos candidatos da Lista 7 (L7) – EP + PcD**, além dos documentos elencados no subitem 10.1, deverá ser apresentado o seguinte documento:

- laudo médico **emitido nos últimos 36 (trinta e seis) meses**, exceto nos casos de autismo e deficiências permanentes, assinado por médico especializado na área de deficiência do candidato, atestando o tipo e o grau ou nível da deficiência, bem como a provável causa da deficiência e as limitações impostas pela deficiência com expressa referência ao código correspondente da Classificação Internacional de Doenças (CID).

**10.9. Para a realização da matrícula dos candidatos da Lista 8 (L8) – EP + PPI**, além dos documentos elencados no subitem 10.1, deverá ser apresentada a autodeclaração de que pertence ao grupo PPI (Anexo VII ou XII ou XIII).

**10.10. Para a realização da matrícula dos candidatos da Lista 9 (L9) – EP**, deve-se apresentar todos os documentos elencados no subitem 10.1.

**10.10.1.** Para a realização da matrícula dos candidatos das ações afirmativas (L2, L3, L4, L5, L6, L7, L8 e L9), **é obrigatória** a comprovação, por meio do histórico escolar, de que estudou, **integralmente**, do 1º ao 8º/9º ano, do ensino fundamental na rede pública municipal, estadual ou federal de ensino (EP).

**10.11** O candidato das **ações afirmativas (L2, L3, L4 e L5)**, com renda familiar bruta per capita igual ou inferior a 1 (um) salário mínimo e que tenha cursado integralmente, do 1º ao 8º/9º anos do ensino fundamental na rede pública municipal, estadual ou federal de ensino (Lei 12.711/2012 e Lei 14.723, de 2023), deverá apresentar os documentos **originais e cópias** legíveis ou cópias autenticadas em cartório e/ou em formato digitalizado dos membros do grupo familiar, conforme as orientações a seguir:

**I - menores de 18 anos:**

- a)** certidão de nascimento ou RG;

**II - maiores de 18 anos e dependentes, pais e/ou responsáveis:**



SERVIÇO PÚBLICO FEDERAL - MEC - SETEC  
INSTITUTO FEDERAL DE EDUCAÇÃO CIÊNCIA E TECNOLOGIA DE MATO GROSSO  
DIRETORIA DE POLÍTICAS DE INGRESSO E SELEÇÕES  
EDITAL Nº 149/2025 – PROCESSO SELETIVO 2026/1 - CURSOS PRESENCIAIS TÉCNICOS INTEGRADOS AO ENSINO MÉDIO –  
SELEÇÃO POR HISTÓRICO ESCOLAR

a) RG;

b) CPF;

c) comprovação de estado civil: certidão de nascimento, certidão de casamento ou declaração de união estável.

**10.12.** Para comprovação de renda do **cotista (L2, L3, L4 e L5) e de sua família**, o candidato terá que apresentar as cópias legíveis dos documentos listados abaixo, acompanhadas dos respectivos originais, para que seja verificada a autenticidade, ou apenas as cópias autenticadas em cartório:

#### **I. TRABALHADORES ASSALARIADOS**

a) para aqueles que declaram Imposto de Renda, comprovante da última Declaração de IRPF acompanhada do recibo de entrega à Receita Federal do Brasil e da respectiva notificação de restituição, quando houver;

b) para aqueles que não declaram Imposto de Renda, apresentar comprovante da consulta obtido no link: <https://www.gov.br/pt-br/servicos/consultar-restituicao-de-imposto-de-renda> incluir o print da tela ou preencher e assinar a Declaração de Isenção de Imposto de Renda (conforme a Lei nº 7.115/83), documento obtido através do link: <https://www.gov.br/receitafederal/pt-br/centrais-de-conteudo/formularios/declaracoes/dai/view>

**Além da documentação referente ao imposto de renda, é necessária a apresentação de todas as comprovações de renda descritas abaixo, conforme Anexo II da Portaria Normativa MEC Nº 18 de 11/10/2012**

c) contracheques ou holerites relativos aos 3 últimos meses que antecedem a inscrição no processo seletivo (abril, maio e junho de 2025); e

d) CTPS registrada e atualizada; e

e) carnê do INSS com recolhimento em dia, no caso de empregada doméstica; e

f) extrato atualizado da conta vinculada do trabalhador no FGTS; e

g) extratos bancários dos últimos 3 meses (abril, maio e junho de 2025) que antecedem a inscrição no processo seletivo.

#### **II. ATIVIDADE RURAL**

a) comprovante da última Declaração de IRPF acompanhada do recibo de entrega à Receita Federal do Brasil e da respectiva notificação de restituição, quando houver;

a) para aqueles que não declaram Imposto de Renda, apresentar comprovante da consulta obtido no link: <https://www.gov.br/pt-br/servicos/consultar-restituicao-de-imposto-de-renda> incluir o print da tela ou preencher e assinar a Declaração de Isenção de Imposto de Renda (conforme a Lei nº 7.115/83), documento obtido através do link: <https://www.gov.br/receitafederal/pt-br/centrais-de-conteudo/formularios/declaracoes/dai/view>



SERVIÇO PÚBLICO FEDERAL - MEC - SETEC  
INSTITUTO FEDERAL DE EDUCAÇÃO CIÊNCIA E TECNOLOGIA DE MATO GROSSO  
DIRETORIA DE POLÍTICAS DE INGRESSO E SELEÇÕES  
EDITAL Nº 149/2025 – PROCESSO SELETIVO 2026/1 - CURSOS PRESENCIAIS TÉCNICOS INTEGRADOS AO ENSINO MÉDIO –  
SELEÇÃO POR HISTÓRICO ESCOLAR

**b)** comprovante da última Declaração de Imposto de Renda Pessoa Jurídica – IRPJ, quando houver; ou DECORE fornecida pelo contador ou documento equivalente emitido por órgãos oficiais (EMATER ou órgão equivalente, Sindicato dos Produtores Rurais, entre outros), informando:

- identificação do proprietário: nome, CPF, RG e endereço;
- identificação da propriedade: área e endereço; e
- como utiliza a terra: o que produz e qual a renda mensal;

**c)** contrato de arrendamento das terras, quando houver;

**d)** quaisquer declarações tributárias referentes a pessoas jurídicas vinculadas ao candidato ou a membros da família, quando for o caso;

**e)** extratos bancários da pessoa física e das pessoas jurídicas vinculadas, referente aos últimos 3 (três) meses que antecedem a inscrição no processo seletivo;

**f)** notas fiscais de vendas, quando houver.

### III. APOSENTADOS E PENSIONISTAS

**a)** extrato mais recente do pagamento de benefício; ou Comprovante atual do INSS, contendo número do benefício, do que se trata o benefício e o valor deste. O comprovante pode ser obtido através do link:

Aposentados e/ou pensionistas endereço eletrônico:

<https://meu.inss.gov.br/central/index.html>

As famílias atendidas pelo Programa Bolsa Família devem entregar o extrato do benefício, obtido por meio de consulta no endereço eletrônico:

<https://www.caixa.gov.br/atendimento/aplicativos/bolsa-familia/Paginas/default.aspx>

Extrato do Benefício de Prestação Continuada (INSS), obtido por meio de consulta no endereço eletrônico: <https://meu.inss.gov.br/central/index.html>

Benefícios temporários do INSS (exemplo: auxílio doença) Extrato recente (mês vigente) do pagamento de benefício obtido por meio de consulta no endereço eletrônico:

<https://meu.inss.gov.br/central/index.html>

**b)** comprovante da última Declaração de IRPF acompanhada do recibo de entrega à Receita Federal do Brasil e da respectiva notificação de restituição, quando houver;

**c)** a) para aqueles que não declaram Imposto de Renda, apresentar comprovante da consulta obtido no link: <https://www.gov.br/pt-br/servicos/consultar-restituicao-de-imposto-de-renda> incluir o print da tela ou preencher e assinar a Declaração de Isenção de Imposto de Renda (conforme a Lei nº 7.115/83), documento obtido através do link: <https://www.gov.br/receitafederal/pt-br/centrais-de-conteudo/formularios/declaracoes/dai/view>

**d)** caso o aposentado e/ou pensionista exerça alguma atividade remunerada, deverá apresentar a documentação comprobatória;

**e)** extratos bancários dos últimos 3 meses que antecedem a inscrição no processo seletivo.



SERVIÇO PÚBLICO FEDERAL - MEC - SETEC  
INSTITUTO FEDERAL DE EDUCAÇÃO CIÊNCIA E TECNOLOGIA DE MATO GROSSO  
DIRETORIA DE POLÍTICAS DE INGRESSO E SELEÇÕES  
EDITAL Nº 149/2025 – PROCESSO SELETIVO 2026/1 - CURSOS PRESENCIAIS TÉCNICOS INTEGRADOS AO ENSINO MÉDIO –  
SELEÇÃO POR HISTÓRICO ESCOLAR

**IV. PROFISSIONAIS LIBERAIS (comerciantes com estabelecimento e microempreendedores)**

a) comprovante da última Declaração de IRPF acompanhada do recibo de entrega à Receita Federal do Brasil e da respectiva notificação de restituição, quando houver;

b) a) para aqueles que não declaram Imposto de Renda, apresentar comprovante da consulta obtido no link: <https://www.gov.br/pt-br/servicos/consultar-restituicao-de-imposto-de-renda> incluir o print da tela ou preencher e assinar a Declaração de Isenção de Imposto de Renda (conforme a Lei nº 7.115/83), documento obtido através do link: <https://www.gov.br/receitafederal/pt-br/centrais-de-conteudo/formularios/declaracoes/dai/view>

c) quaisquer declarações tributárias referentes a pessoas jurídicas vinculadas ao candidato ou a membros de sua família, quando for o caso;

d) relatório anual/mensal emitido pelo contador, baseado nas notas fiscais;

e) guias de recolhimento ao INSS com comprovante de pagamento do último mês, compatíveis com a renda declarada;

f) extratos bancários dos últimos 3 meses (abril, maio e junho de 2025) que antecedem a inscrição no processo seletivo.

**V. PROFISSIONAIS AUTÔNOMOS (OBRIGATÓRIOS TODOS OS DOCUMENTOS ABAIXO)**

a) declaração de renda (Anexo V) fornecida pela própria pessoa, contendo os seguintes dados:

1) identificação: nome, RG, CPF;

2) o que faz e o local;

3) qual a média da renda mensal, utilizando os rendimentos dos últimos 3 meses (abril, maio e junho de 2025) que antecedem a inscrição no processo seletivo, para encontrar a média;

b) recibo e Declaração Completa do Imposto de Renda, referente ao exercício 2024, ano-calendário 2025;

c) a) para aqueles que não declaram Imposto de Renda, apresentar comprovante da consulta obtido no link: <https://www.gov.br/pt-br/servicos/consultar-restituicao-de-imposto-de-renda> incluir o print da tela ou preencher e assinar a Declaração de Isenção de Imposto de Renda (conforme a Lei nº 7.115/83), documento obtido através do link: <https://www.gov.br/receitafederal/pt-br/centrais-de-conteudo/formularios/declaracoes/dai/view>

d) extratos bancários dos últimos 3 (três) meses (abril, maio e junho de 2025) que antecedem a inscrição no processo seletivo.

**VI. RENDIMENTOS DE ALUGUEL OU ARRENDAMENTO DE BENS MÓVEIS E IMÓVEIS**

a) comprovante da última Declaração de Imposto de Renda Pessoa Física (IRPF) acompanhada do recibo de entrega à Receita Federal do Brasil e da respectiva notificação de restituição, quando houver;

b) para aqueles que não declaram Imposto de Renda, apresentar comprovante da consulta obtido no link: <https://www.gov.br/pt-br/servicos/consultar-restituicao-de-imposto-de-renda>



SERVIÇO PÚBLICO FEDERAL - MEC - SETEC  
INSTITUTO FEDERAL DE EDUCAÇÃO CIÊNCIA E TECNOLOGIA DE MATO GROSSO  
DIRETORIA DE POLÍTICAS DE INGRESSO E SELEÇÕES  
EDITAL Nº 149/2025 – PROCESSO SELETIVO 2026/1 - CURSOS PRESENCIAIS TÉCNICOS INTEGRADOS AO ENSINO MÉDIO –  
SELEÇÃO POR HISTÓRICO ESCOLAR

incluir o print da tela ou preencher e assinar a Declaração de Isenção de Imposto de Renda (conforme a Lei nº 7.115/83), documento obtido através do link: <https://www.gov.br/receitafederal/pt-br/centrais-de-conteudo/formularios/declaracoes/dai/view>

- c) extratos bancários dos últimos 3 meses que antecedem a inscrição no processo seletivo;
- d) contrato de locação ou arrendamento devidamente registrado em cartório acompanhado dos 3 últimos comprovantes de recebimentos.

**VII. DESEMPREGADOS - MENOS DE 6 MESES (OBRIGATÓRIOS OS DOCUMENTOS ABAIXO)**

- a) rescisão do contrato de trabalho;
- b) comprovante de seguro-desemprego, quando houver;
- c) declaração de ausência de renda (Anexo VI), para os que não desenvolvem nenhuma atividade remunerada;
- d) extratos bancários dos últimos 3 meses (abril, maio e junho de 2025) que antecedem a inscrição no processo seletivo;
- e) aqueles que desenvolvem alguma atividade remunerada informalmente devem apresentar a documentação conforme o inciso V deste item.

**VIII. CASO NÃO POSSUA NENHUMA FONTE DE RENDA**

- a) declaração de ausência de renda (Anexo VI);
- b) para aqueles que não declaram Imposto de Renda, apresentar comprovante da consulta obtido no link: <https://www.gov.br/pt-br/servicos/consultar-restituicao-de-imposto-de-renda> incluir o print da tela ou preencher e assinar a Declaração de Isenção de Imposto de Renda (conforme a Lei nº 7.115/83), documento obtido através do link: <https://www.gov.br/receitafederal/pt-br/centrais-de-conteudo/formularios/declaracoes/dai/view>
- c) extratos bancários dos últimos 3 meses (abril, maio e junho de 2025) que antecedem a inscrição no processo seletivo

**10.12.1** A falta de um dos documentos aqui relacionados, **tanto para os candidatos da reserva de vagas (ações afirmativas) quanto para os candidatos da ampla concorrência**, impedirá a efetivação da matrícula, não cabendo, nesse caso, recurso **nem será facultada a matrícula condicional**.

**10.13** Para cálculo da renda bruta familiar **estão excluídos**, de acordo com o §2º, art. 7º, da Portaria Normativa MEC 18, de 11 de outubro de 2012:

**I – os valores percebidos a título de:**

- a) auxílios para alimentação e transporte;
- b) diárias e reembolsos de despesas;
- c) adiantamentos e antecipações;
- d) estornos e compensações referentes a períodos anteriores;
- e) indenizações decorrentes de contratos de seguros;





SERVIÇO PÚBLICO FEDERAL - MEC - SETEC  
INSTITUTO FEDERAL DE EDUCAÇÃO CIÊNCIA E TECNOLOGIA DE MATO GROSSO  
DIRETORIA DE POLÍTICAS DE INGRESSO E SELEÇÕES  
EDITAL Nº 149/2025 – PROCESSO SELETIVO 2026/1 - CURSOS PRESENCIAIS TÉCNICOS INTEGRADOS AO ENSINO MÉDIO –  
SELEÇÃO POR HISTÓRICO ESCOLAR

f) indenizações por danos materiais e morais por força de decisão judicial.

**II – os rendimentos percebidos no âmbito dos seguintes programas:**

a) programa de Erradicação do Trabalho Infantil;

b) programa Agente Jovem de Desenvolvimento Social e Humano;

c) programa Bolsa Família e os programas remanescentes nele unificados;

d) programa Nacional de Inclusão do Jovem – Pró-Jovem;

e) auxílio Emergencial Financeiro e outros programas de transferência de renda destinados à população atingida por desastres, residente em Municípios em estado de calamidade pública ou situação de emergência;

f) demais programas de transferência condicionada de renda implementados por Estados, Distrito Federal ou Municípios.

**10.14** A prestação de informação falsa pelo candidato, apurada posteriormente à matrícula, em procedimento que lhe assegure o contraditório e a ampla defesa, ensejará o cancelamento de sua matrícula, sem prejuízo das sanções penais eventualmente cabíveis.

**10.15** A qualquer momento, o IFMT poderá exigir do candidato que comprove a autenticidade das informações prestadas, sob pena de ser deflagrado processo administrativo pelo órgão competente, sendo assegurada a ampla defesa, visando à apuração dos fatos e aplicação das sanções cabíveis.

**10.16** O IFMT poderá solicitar posteriormente documentos suplementares.

**10.17.** Em caso de **candidato estrangeiro**, os seguintes documentos devem ser apresentados:

a) passaporte, com cópia das seguintes páginas: de identificação, do visto, do carimbo de entrada e carimbo de registro;

b) histórico escolar de conclusão dos estudos do ensino fundamental ou documento equivalente, com a equivalência de estudos aprovada **pelo órgão competente no Brasil**; e/ou apresentação de protocolo de solicitação junto ao órgão competente de equivalência, ambos com data anterior à matrícula;

c) comprovante de situação cadastral do CPF (Cadastro de Pessoa Física);

d) protocolo de solicitação de renovação da Cédula de Identidade de Estrangeiro (CIE) antigamente denominado RNE, junto ao Departamento de Polícia Federal, nos casos em que a validade da CIE estiver próxima (30 dias). Para o portador de visto permanente, será suficiente a apresentação da CIE válida.

**10.18** O candidato deverá apresentar, para matrícula presencial, cópias legíveis dos documentos, acompanhadas dos respectivos originais, para que seja verificada a autenticidade, ou apenas as cópias autenticadas em cartório.



SERVIÇO PÚBLICO FEDERAL - MEC - SETEC  
INSTITUTO FEDERAL DE EDUCAÇÃO CIÊNCIA E TECNOLOGIA DE MATO GROSSO  
DIRETORIA DE POLÍTICAS DE INGRESSO E SELEÇÕES  
EDITAL Nº 149/2025 – PROCESSO SELETIVO 2026/1 - CURSOS PRESENCIAIS TÉCNICOS INTEGRADOS AO ENSINO MÉDIO –  
SELEÇÃO POR HISTÓRICO ESCOLAR

**10.19.** Em conformidade com o Decreto 9.094, de 17 de julho de 2017, para realização da matrícula, somente será exigida a cópia autenticada dos documentos, caso não seja apresentado o documento original.

**10.20** Caso o candidato aprovado na vaga de cotista seja oriundo de instituição filantrópica, que seja incorporada, mantida ou administradas pelo Poder Público (Municipal Estadual ou Federal), deverá apresentar cópia dos convênios ou cópia das publicações no Diário Oficial, comprovando que tal instituição se enquadra em uma dessas condições.

**10.21 Da condição de pessoa com deficiência**

**10.21.1** O candidato que realizar inscrição e for aprovado em vaga destinada à pessoa com deficiência (L1, L2, L3, L6 e L7), através da lista de aprovados ou de novas convocações decorrentes de vagas não preenchidas, terá a apuração e a comprovação da deficiência com base nos documentos fornecidos por ele próprio, em procedimento de avaliação de laudo médico disciplinado neste edital.

**10.21.2.** Para efeitos conceituais e de verificação nos processos seletivos para os cursos do IFMT, é necessário observar o disposto no Decreto 3.298, de 1999, no Decreto 5.296, de 2004, no Decreto 5.626, de 2005, na Lei 12.764, de 2012, na Lei 13.146, de 2015, na Lei 14.126, de 2021 e na Lei 14.768, de 2023.

**10.21.2.1** É considerada pessoa com deficiência a que se enquadra nas seguintes categorias:

**a) deficiência física:** alteração completa ou parcial de um ou mais segmentos do corpo humano, acarretando o comprometimento da função física, apresentando-se sob a forma de paraplegia, paraparesia, monoplegia, monoparesia, tetraplegia, tetraparesia, triplegia, triparesia, hemiplegia, hemiparesia, ostomia, amputação ou ausência de membro, paralisia cerebral, nanismo, membros com deformidade congênita ou adquirida, exceto as deformidades estéticas e as que não produzam dificuldades para o desempenho de funções (BRASIL, 1999, art. 4º, inciso I).

**b) deficiência auditiva:** unilateral total ou bilateral parcial ou total, de quarenta e um decibéis (41 dB) ou mais, aferida por audiograma nas frequências de 500Hz, 1.000Hz, 2.000Hz e 3.000Hz (BRASIL, 1999, art. 4º inciso II e BRASIL, 2023, art. 1º, inciso I).

**c) deficiência visual:** cegueira, na qual a acuidade visual é igual ou menor que 0,05 no melhor olho, com a melhor correção óptica; a baixa visão, que significa acuidade visual entre 0,3 e 0,05 no melhor olho, com a melhor correção óptica; os casos nos quais a somatória da medida do campo visual em ambos os olhos for igual ou menor que 60º; ou a ocorrência simultânea de quaisquer das condições anteriores (BRASIL, 1999, art. 4º, inciso III; BRASIL, 2021 art. 1º).

**d) deficiência mental:** funcionamento intelectual significativamente inferior à média, com manifestação antes dos dezoito anos e limitações associadas a duas ou mais áreas de habilidades



SERVIÇO PÚBLICO FEDERAL - MEC - SETEC  
INSTITUTO FEDERAL DE EDUCAÇÃO CIÊNCIA E TECNOLOGIA DE MATO GROSSO  
DIRETORIA DE POLÍTICAS DE INGRESSO E SELEÇÕES  
EDITAL Nº 149/2025 – PROCESSO SELETIVO 2026/1 - CURSOS PRESENCIAIS TÉCNICOS INTEGRADOS AO ENSINO MÉDIO –  
SELEÇÃO POR HISTÓRICO ESCOLAR

adaptativas, tais como: comunicação; cuidado pessoal; habilidades sociais; utilização dos recursos da comunidade; saúde e segurança; habilidades acadêmicas; lazer; e trabalho (BRASIL, 1999, art. 4º, inciso I).

**e) deficiência múltipla:** associação de duas ou mais deficiências (BRASIL, 1999, art. 4º, inciso V).

**f) transtorno do espectro autista:** pessoa de síndrome clínica caracterizada nas seguintes formas:

- deficiência persistente e clinicamente significativa da comunicação e da interação sociais, manifestada por deficiência marcada de comunicação verbal e não verbal usada para interação social; ausência de reciprocidade social; falência em desenvolver e manter relações apropriadas ao seu nível de desenvolvimento;
- padrões restritivos e repetitivos de comportamentos, interesses e atividades, manifestados por comportamentos motores ou verbais estereotipados ou por comportamentos sensoriais incomuns; excessiva aderência a rotinas e padrões de comportamento ritualizados; interesses restritos e fixos (BRASIL, 2012, art. 1º, parágrafo 2º, incisos I e II).

#### **10.22 Da documentação exigida para comprovação da deficiência**

**10.22.1** Candidatos que pretendam fazer uso das prerrogativas que são facultadas à pessoa com deficiência pela Lei nº 13.409 e Portaria Normativa 9, de 5 de maio de 2017 de 28 de dezembro de 2016, deverão entregar, no ato da matrícula, laudo médico, além das outras documentações exigidas neste edital.

**10.22.2** O laudo médico de que trata o subitem anterior, deverá ser apresentado o original e sua cópia, **emitido nos últimos 36 (trinta e seis) meses**, salvo nos casos de autismo e deficiências permanentes, assinado por médico especializado na área de deficiência do candidato, atestando o tipo e o grau ou nível da deficiência, bem como a provável causa da deficiência e as limitações impostas pela deficiência com expressa referência ao código correspondente da Classificação Internacional de Doenças (CID).

### **11. DO INÍCIO DAS AULAS**

**11.1** O início das aulas será estabelecido conforme calendário de cada campus, a ser divulgado na data da matrícula.

**11.2** A reposição das aulas, quando necessário, ocorrerá aos sábados.

### **12. DO UNIFORME**

**12.1** O uniforme é de uso obrigatório para todos os alunos regularmente matriculados no IFMT. O descumprimento desta norma, sem a devida autorização, acarretará medidas punitivas.



SERVIÇO PÚBLICO FEDERAL - MEC - SETEC  
INSTITUTO FEDERAL DE EDUCAÇÃO CIÊNCIA E TECNOLOGIA DE MATO GROSSO  
DIRETORIA DE POLÍTICAS DE INGRESSO E SELEÇÕES  
EDITAL Nº 149/2025 – PROCESSO SELETIVO 2026/1 - CURSOS PRESENCIAIS TÉCNICOS INTEGRADOS AO ENSINO MÉDIO –  
SELEÇÃO POR HISTÓRICO ESCOLAR

### 13. DAS DISPOSIÇÕES GERAIS

**13.1** As disposições e instruções divulgadas no endereço eletrônico do IFMT constituem normas e passam a integrar o presente edital.

**13.2** O IFMT se responsabiliza **unicamente** com a divulgação dos resultados deste processo seletivo, não se responsabilizando pela matrícula do candidato que comparecer fora do prazo estipulado, que alegue desconhecimento das convocações. É de responsabilidade do candidato acompanhar as convocações pelo Sistema SGC, no site <https://seletivo.ifmt.edu.br>.

**13.3** A inscrição do candidato implica na aceitação total e incondicional das normas constantes neste edital.

**13.4** Ao inscrever-se, o candidato assume ter conhecimento das condições estabelecidas neste edital e que as aceita; por isso, posteriormente, não poderá alegar desconhecimento destas.

**13.5** Ao realizar sua inscrição, o candidato declara-se ciente da possibilidade de divulgação de seus dados em listagens e resultados no decorrer do processo, tendo em vista que essas informações são essenciais para o fiel cumprimento da publicidade dos atos que dizem respeito a este processo seletivo.

**13.6** O candidato cotista aprovado pela reserva de vagas que não comprovar, no ato da matrícula, a declaração feita na inscrição não terá efetivada a sua matrícula.

**13.7** Será eliminado, a qualquer tempo, o candidato que utilizar meios fraudulentos na inscrição, na seleção e na matrícula.

**13.8** O candidato ou o seu representante legal responderá civil e criminalmente pela inverdade das informações apresentadas.

**13.9** Serão divulgados, sempre que necessário, editais, normas complementares e avisos oficiais sobre o processo seletivo.

**13.10 Não** serão dadas por telefone informações a respeito de datas, locais e horário de realização das etapas do processo seletivo. O candidato deverá observar rigorosamente as disposições e instruções divulgadas no endereço eletrônico do IFMT e pelo Sistema SGC, no site <https://seletivo.ifmt.edu.br>.

**13.11** Não será aceita a entrega condicional de documentos, bem como, após o envio da documentação, o encaminhamento de documentos complementares e/ou sua retirada.

**13.12** A não observância das disposições e instruções contidas neste edital, nas normas complementares e nos avisos oficiais que o IFMT venha a divulgar poderá acarretar a eliminação do candidato do presente processo seletivo.

**13.13** O candidato deverá matricular-se no curso e no turno para os quais fez a inscrição.

**13.14** Para fins de certificação ou diplomação poderão ser exigidos novos documentos, conforme legislação vigente e regulamentos do IFMT.



SERVIÇO PÚBLICO FEDERAL - MEC - SETEC  
INSTITUTO FEDERAL DE EDUCAÇÃO CIÊNCIA E TECNOLOGIA DE MATO GROSSO  
DIRETORIA DE POLÍTICAS DE INGRESSO E SELEÇÕES  
EDITAL Nº 149/2025 – PROCESSO SELETIVO 2026/1 - CURSOS PRESENCIAIS TÉCNICOS INTEGRADOS AO ENSINO MÉDIO –  
SELEÇÃO POR HISTÓRICO ESCOLAR

**13.15** Caso o estudante matriculado não mais se interessar pela vaga, deverá manifestar oficialmente o cancelamento da desta.

**13.16** Consideram-se as relações de candidatos indeferidos, deferidos, aprovados, classificados e eliminados como complementares a este edital.

**13.17** Toda menção a horário neste edital terá como referência o horário oficial da capital do estado de Mato Grosso.

**13.18** O IFMT não se responsabiliza pelo não recebimento dos documentos por quaisquer motivos de ordem técnica dos computadores, falhas de comunicação, congestionamento das linhas de comunicação e/ou procedimento indevido do participante, bem como por outros fatores que impossibilitem a transferência de dados, sendo de responsabilidade exclusiva do participante acompanhar a situação de sua inscrição.

**13.19** Dúvidas e eventuais problemas quanto ao acesso aos formulários deverão ser encaminhados para o e-mail: [proen.dpi@ifmt.edu.br](mailto:proen.dpi@ifmt.edu.br), com no mínimo 24 horas de antecedência do encerramento do prazo fixado neste item, não sendo este e-mail considerado para fins de substituição quanto ao procedimento estabelecido para envio de documentos para cotas de reserva legal e recursos.

**13.20** Os casos omissos serão resolvidos pelo IFMT.

**Cuiabá – MT, 17 de julho de 2025.**

**Gilcélio Luiz Peres**

Reitor Substituto do Instituto Federal de Educação, Ciência e Tecnologia de Mato Grosso  
Portaria nº 1.162/2024, de 21 de maio de 2024.