

LÍNGUA PORTUGUESA

O texto I serve de base para a questão 1.

TEXTO I



<https://www1.folha.uol.com.br/fsp/images/ange1006201107.gif>. Acessado em 10 de setembro de 2023.

QUESTÃO 1

Sobre o texto, julgue as alternativas:

- I - A palavra “podrera” funciona como adjetivo e é formada pelo acréscimo de um sufixo ao adjetivo “podre”.
- II - O humor da tira está no fato de o bar encontrado, que tem aparência de ser um ambiente com música “podrera”, estar promovendo um *show* de bossa nova.
- III - No primeiro quadrinho, a palavra “que” é um pronome relativo e exerce sintaticamente a função de objeto direto da forma verbal “toque”.

- (A) Apenas I está correta.
- (B) Apenas II está correta.
- (C) II e III estão corretas.
- (D) I e II estão corretas.
- (E) Todas estão corretas.

QUESTÃO 2

O texto II serve de base para a questão 2.



Quino. Mafalda aprende a ler. São Paulo: Martins Fontes, 1999. p.16.

Sobre a tirinha, só **NÃO** podemos afirmar que:

- (A) O tom da fala de Mafalda, no primeiro quadrinho, sugere que se iniciou uma grande amizade entre os dois, o que leva Miguelito a sentir ciúmes dela.
- (B) No segundo quadrinho, o fato de Miguelito desconhecer que Mafalda tem amigos sugere que a amizade entre os dois é recente.
- (C) A última fala de Miguelito remete a um discurso que costuma caracterizar o desapontamento por quem sofre uma desilusão.

- (D) Os efeitos de sentido associados ao emprego dos artigos “o” e “um” são distintos.
- (E) Quanto à sintaxe, os vocábulos “Hoje” e “Miguelito”, no primeiro quadrinho, exercem, respectivamente, as funções de adjunto adverbial de tempo e sujeito.

O texto III serve de base para responder às questões **03 e 04**.

TEXTO III

“Informalidade é muito nociva”, diz Flávia Oliveira sobre aumento do emprego sem carteira assinada

Números do IBGE apontam para queda de 8% no desemprego, mas ocupações formais seguem estáveis.

A taxa de desemprego no Brasil foi de 8% no trimestre móvel terminado em junho, segundo a Pesquisa Nacional por Amostra de Domicílios (PNAD) Contínua, divulgada nesta sexta-feira (28) pelo Instituto Brasileiro de Geografia e Estatística (IBGE). É o melhor resultado para a taxa de desemprego neste trimestre desde 2014 (6,9%).

De acordo com a comentarista Flávia Oliveira [...], a queda representa um alívio efetivo na situação das famílias, mas não é uma estabilidade desejável, já que está baseada em novos empregos informais.

"A informalidade é muito nociva, seja para as condições da família, seja para a economia. Se você tem um trabalho informal e não tem garantia a rendas ou benefícios no caso de ser demitido ou adoecer, vive flertando com a vulnerabilidade", explica Flávia.

Ela lembra que, na pandemia de Covid-19, o Brasil sofreu com a informalidade e fragilidade do mercado de trabalho. "Com o confinamento e a paralisação da economia, não tivemos uma rede de proteção para alcançar essas pessoas da renda flexível e informal. Daí a necessidade do Auxílio Emergencial", fala.

Segundo a comentarista, é preciso diferenciar os empregos de boa e má qualidade.

[...]

<https://g1.globo.com/economia/noticia/2023/07/28/informalidade-e-muito-nociva-diz-flavia-oliveira.ghtml>. Acesso em 12 de setembro de 2023.

QUESTÃO 3

A função da linguagem predominante no texto é:

- (A) Apelativa.
- (B) Referencial.
- (C) Metalinguística.
- (D) Conativa.
- (E) Fática.

QUESTÃO 4

Sobre a estrutura sintática do texto, assinale a alternativa cuja expressão em destaque esteja classificada **INADEQUADAMENTE**.

- (A) "Números do IBGE apontam para queda de 8% no desemprego, mas ocupações formais **seguem** estáveis." (Verbo intransitivo).
- (B) "[...] a **queda** representa um alívio efetivo na situação das famílias, mas não é uma estabilidade desejável." (Sujeito simples).
- (C) "Ela lembra que, **na pandemia de Covid-19**, o Brasil sofreu com a informalidade e fragilidade do mercado de trabalho." (Adjunto adverbial).
- (D) "[...] não tivemos uma rede de proteção **para alcançar essas pessoas da renda flexível e informal**." (Oração adverbial).
- (E) "Daí a necessidade **do Auxílio Emergencial** [...]." (Complemento nominal).

QUESTÃO 5

Elementos linguísticos são utilizados para fins de coesão, coerência e, dessa forma, estabelecer sentido no texto. Assinale a alternativa cujo conector foi utilizado **INADEQUADAMENTE**, conforme a norma padrão da língua portuguesa.

- (A) Fortes chuvas da semana passada atingiram 97 municípios do Rio Grande do Sul, onde foram deixados 4,8 mil desabrigados e mais de 20 mil desalojados.
- (B) As escolas cujas as quadras foram reformadas receberão visita do governador.
- (C) Durante a aula, tive muita dor de cabeça, todavia resolvi todas as atividades.
- (D) O teste do sistema o qual será empregado na instituição no próximo ano está previsto para acontecer de 27 de novembro a 1º de dezembro.
- (E) Não viajará este ano, haja vista que receberá parentes em sua casa.

QUESTÃO 6

O presente do subjuntivo é comumente utilizado inadequadamente em algumas flexões verbais. Assinale a alternativa cuja flexão do verbo encontra-se em desacordo com o padrão culto da língua portuguesa.

- (A) Com o objetivo de aumentarmos as vendas, é necessário que **atendamos** melhor os clientes.
- (B) É necessário que **saíamos** do vermelho o mais rápido possível.
- (C) Quero que seu relatório **esteje** em minha mesa até as 15h.
- (D) O diretor espera que **cumpramos** o prazo estipulado.
- (E) **Tomemos** isso como exemplo para nossas vidas.

QUESTÃO 7

TEXTO IV

Quando o inverno chegar
Eu quero estar junto a ti
Pode o outono voltar
Que eu quero estar junto a ti
Te amo (é primavera), meu amor
Tim Maia
[...]"

Na canção, o compositor faz uso da linguagem coloquial quanto à colocação do pronome oblíquo "te" (Te amo). Assinale a única alternativa em que o pronome oblíquo em destaque foi usado de acordo com o padrão culto da língua portuguesa.

- (A) Esperarei-**te** eternamente.
- (B) Durante a reunião, **me** entregaram os relatórios.
- (C) Infelizmente, **te** darei uma suspensão.
- (D) Você está convidado para uma cerimônia que realizar-**se-á** no dia 20/09.
- (E) Não **o** quero mais aqui.

QUESTÃO 8

Foram retirados todos os acentos das palavras das frases das alternativas desta questão. Assinale aquela em que todas as palavras sublinhadas **devem ser acentuadas** graficamente.

- (A) No **mes** de setembro, encontramos muitos **pes** de **cajus** floridos.
- (B) Todos **tem** compromissos com o trabalho, mas **e necessario** achar tempo para atividades com a **familia**.
- (C) Apresentei uma **ideia** sobre empreendedorismo, mas **voce** não a aprovou.

- (D) Na **última assembleia**, deliberaram sobre a paralisação dos professores.
(E) Na **vespera** do Natal de 2022, meu melhor amigo não **pode** me visitar **porque** estava doente.

QUESTÃO 9

Assinale a única alternativa cuja expressão em destaque **NÃO** fere a norma padrão da língua portuguesa.

- (A) Os projetos são ótimos. Eles vêm **de encontro aos** nossos anseios.
(B) Durante a apresentação, o estudante ficou nervoso. Dessa forma, o professor encaminhou **ele** para a sala da coordenação até que se acalmasse.
(C) Não acredito que você trouxe esse trabalho **para mim** reorganizar.
(D) A erosão da encosta começou **há muito tempo atrás**.
(E) “A poesia é, **em princípio**, a arte de escrever em versos.”

QUESTÃO 10

TEXTO V

Anna Júlia
Los Hermanos

Sei que você já não quer o meu amor
Sei que você já não gosta de mim
Eu sei que eu não sou quem você sempre sonhou
Mas vou reconquistar o seu amor todo pra mim
Oh, Anna Júlia
Oh, Anna Júlia
Oh, Anna Júlia
Oh, Anna Júlia, Júlia, Júlia

<https://www.lettras.mus.br/los-hermanos/17958/>. Acessado em 10 de setembro de 2023.

Assinale a alternativa em que o termo destacado exerce a mesma função sintática que “Anna Júlia” na canção.

- (A) Carla, **a professora**, aposentou-se.
(B) Durante anos, **caros alunos**, dediquei-me à arte de ensinar.
(C) **Os meus alunos** estiveram no Congresso de Educação.
(D) Ontem, encontrei, no Congresso, **alguns ex-alunos**.
(E) **João Pedro**, o novo diretor, fez um belíssimo discurso.

FUNDAMENTOS DE EDUCAÇÃO E LEGISLAÇÃO

QUESTÃO 11

A Constituição da República Federativa do Brasil assevera, em seu Art. 205, que a educação, direito de todos e dever do Estado e da família, será promovida e incentivada com a colaboração da sociedade, visando ao pleno desenvolvimento da pessoa, seu preparo para o exercício da cidadania e sua qualificação para o trabalho.

Para que o Estado possa efetivar o seu dever com a educação, o texto constitucional brasileiro fixa algumas garantias. Identifique dentre as alternativas abaixo, qual **NÃO** configura uma dessas garantias:

- (A) Educação básica obrigatória e gratuita dos 2 (dois) aos 17 (dezesete) anos de idade, assegurada inclusive sua oferta gratuita para todos os que a ela não tiveram acesso na idade própria.
- (B) Progressiva universalização do ensino médio gratuito.
- (C) Educação infantil, em creche e pré-escola, às crianças até 5 (cinco) anos de idade.
- (D) Acesso aos níveis mais elevados do ensino, da pesquisa e da criação artística, segundo a capacidade de cada um.
- (E) Oferta de ensino noturno regular, adequado às condições do educando.

QUESTÃO 12

Nos termos da Constituição da República Federativa do Brasil, a União aplicará, anualmente, nunca menos de _____, e os Estados, o Distrito Federal e os Municípios _____, no mínimo, da receita resultante de impostos, compreendida a proveniente de transferências, na manutenção e desenvolvimento do ensino.

Assinale a alternativa que preenche **CORRETAMENTE** as lacunas:

- (A) vinte e cinco; dezoito por cento.
- (B) vinte; quinze por cento.
- (C) dezoito; vinte e cinco por cento.
- (D) quinze; vinte por cento.
- (E) dezesseis; vinte e quatro por cento.

QUESTÃO 13

Conforme determina a Lei nº 11.892/2008, no desenvolvimento da sua ação acadêmica, o Instituto Federal, em cada exercício, deverá garantir o mínimo de _____ de suas vagas para atender à educação profissional técnica de nível médio, prioritariamente na forma de cursos integrados, para os concluintes do ensino fundamental e para o público da educação de jovens e adultos. O Instituto Federal deverá garantir também o mínimo de _____ de suas vagas para atender aos cursos de licenciatura, bem como programas especiais de formação pedagógica, com vistas à formação de professores para a educação básica, sobretudo nas áreas de ciências e matemática, e para a educação profissional.

Assinale a alternativa que preenche **CORRETAMENTE** as lacunas:

- (A) 20% (vinte por cento); 5% (cinco por cento).
- (B) 30% (trinta por cento); 10% (dez por cento).
- (C) 40% (quarenta por cento); 15% (quinze por cento).
- (D) 50% (cinquenta por cento); 20% (vinte por cento).
- (E) 60% (sessenta por cento); 25% (vinte e cinco por cento).

QUESTÃO 14

Leia atentamente o conceito abaixo:

“é o ato formal de migração de estudantes regularmente matriculados para o mesmo curso ou cursos afins, do mesmo nível de ensino, de diferentes *campi* do IFMT ou de outras instituições públicas ou privadas nacionais credenciadas”.

Nos termos do Regulamento Didático do IFMT, aprovado pela Resolução CONSUP IFMT nº 81, de 26 de novembro de 2020, o conceito acima refere-se à:

- (A) Reopção de curso.
- (B) Transferência interna.
- (C) Transferência *ex officio*.
- (D) Mobilidade acadêmica.
- (E) Transferência externa.

QUESTÃO 15

Na coluna da esquerda estão elencados alguns órgãos previstos no Regulamento Didático do IFMT, aprovado pela Resolução CONSUP IFMT nº 81, de 26 de novembro de 2020, e na da direita, as suas conceituações. Nos termos do normativo em questão, numere a coluna da direita de acordo com a da esquerda.

1. Núcleo Docente Estruturante	() É o órgão colegiado, de natureza consultiva e deliberativa em assuntos didático-pedagógicos, de acompanhamento e de avaliação de desempenho acadêmico dos estudantes dos cursos técnicos de nível médio.
2. Colegiado de curso	() É o órgão consultivo, constituído por um grupo permanente de docentes, responsável pela concepção, consolidação, acompanhamento e contínua atualização do Projeto Pedagógico do Curso, tendo por finalidade a revitalização dos cursos.
3. Conselho de classe	() É o órgão administrativo, consultivo e de supervisão responsável por coordenar e fixar diretrizes e orientações didáticas para o respectivo curso ou programa, visando garantir sua qualidade didático-pedagógica.

Assinale a sequência **CORRETA**, de cima para baixo:

- (A) 1, 2, 3.
- (B) 3, 2, 1.
- (C) 2, 1, 3.
- (D) 3, 1, 2.
- (E) 1, 3, 2.

QUESTÃO 16

À luz da Lei nº 12.772/2012, julgue as assertivas abaixo:

- I - Será instituída uma Comissão Permanente de Pessoal Docente – CPPD em cada Instituição Federal de

Ensino, que possua, em seus quadros, pessoal integrante do Plano de Carreiras e Cargos de Magistério Federal.

- II - Os membros da Comissão Permanente de Pessoal Docente – CPPD serão escolhidos diretamente pelo dirigente máximo de cada Instituição Federal de Ensino.
- III - À Comissão Permanente de Pessoal Docente – CPPD caberá prestar assessoramento ao colegiado competente ou dirigente máximo na instituição de ensino no que diz respeito ao dimensionamento da alocação de vagas de docentes e de técnico-administrativos em educação nas unidades acadêmicas.
- IV - No caso das Instituições Federais de Ensino subordinadas ao Ministério da Defesa, a instituição da Comissão Permanente de Pessoal Docente – CPPD é opcional e ficará a critério do dirigente máximo de cada Instituição Federal de Ensino.

Está(ão) **CORRETA(S)** apena(s) a(s) assertiva(s):

- (A) I e II.
- (B) II e III.
- (C) II e IV.
- (D) I e IV.
- (E) Todas estão corretas.

QUESTÃO 17

Nos termos da Resolução CONSUP IFMT nº 91, de 15 de dezembro de 2014, julgue as assertivas abaixo:

- I - É direito de todo servidor do IFMT ter respeitado o sigilo das informações de ordem pessoal que somente a ele digam respeito.
- II - É dever de todo servidor do IFMT apresentar-se ao trabalho devidamente trajado com uniforme, que é de uso obrigatório no ambiente de trabalho.
- III - É vedado ao servidor do IFMT iludir ou tentar iludir qualquer pessoa que necessite do atendimento em serviços públicos.
- IV - Compete à Comissão de Ética determinar ao Reitor a exoneração de ocupante de cargo ou função de confiança em virtude da aplicação da penalidade de censura ética.

Está(ão) **CORRETA(S)** apena(s) a(s) assertiva(s):

- (A) I e II.
- (B) II e III.
- (C) II e IV.
- (D) I e III.
- (E) Todas estão corretas.

QUESTÃO 18

Nos termos da Lei nº 9.394/1996, identifique a alternativa **INCORRETA**:

- (A) Entende-se por educação especial a modalidade de educação escolar oferecida preferencialmente na rede regular de ensino, para educandos com deficiência, transtornos globais do desenvolvimento e altas habilidades ou superdotação.
- (B) Haverá, quando necessário, serviços de apoio especializado, na escola regular, para atender às peculiaridades da clientela de educação especial.

- (C) O atendimento educacional será feito em classes, escolas ou serviços especializados, sempre que, em função das condições específicas dos alunos, não for possível a sua integração nas classes comuns de ensino regular.
- (D) Os sistemas de ensino assegurarão aos educandos com deficiência, transtornos globais do desenvolvimento e altas habilidades ou superdotação currículos, métodos, técnicas, recursos educativos e organização específicos, para atender às suas necessidades.
- (E) A oferta de educação especial tem início na educação infantil e finaliza no ensino fundamental.

QUESTÃO 19

Conforme o Decreto nº 3.298/1999, os órgãos e as entidades da Administração Pública Federal direta e indireta responsáveis pela educação dispensarão tratamento prioritário e adequado às Pessoas Portadoras de Deficiência.

Nos termos do Decreto acima mencionado, identifique dentre as alternativas abaixo qual **NÃO** constitui uma medida para atender a esse comando:

- (A) A matrícula compulsória em cursos regulares de estabelecimentos públicos e particulares de pessoa portadora de deficiência capazes de se integrar na rede regular de ensino.
- (B) A inclusão, no sistema educacional, da educação especial como modalidade de educação escolar que permeia transversalmente todos os níveis e as modalidades de ensino.
- (C) A inserção, no sistema educacional, das escolas ou instituições especializadas públicas e privadas.
- (D) A oferta, obrigatória e gratuita, da educação especial em estabelecimentos públicos de ensino.
- (E) O oferecimento facultativo dos serviços de educação especial ao educando portador de deficiência em unidades hospitalares e congêneres nas quais esteja internado por prazo igual ou superior a um ano.

QUESTÃO 20

_____ corresponde a 1/12 (um doze avos) da remuneração a que o servidor fizer jus no mês de dezembro, por mês de exercício no respectivo ano.

Nos termos da Lei nº 8.112/1990, assinale a alternativa que preenche **CORRETAMENTE** a lacuna:

- (A) O PIS – Programa de Integração Social.
- (B) A gratificação natalina.
- (C) O abono salarial.
- (D) A ajuda de custo.
- (E) O adicional de férias.

CONHECIMENTOS GERAIS DO ESTADO DE MATO GROSSO

QUESTÃO 21

Observe mapa abaixo:

Mapa de incrementos de desmatamento



Disponível em <http://terrabrasilis.dpi.inpe.br/app/dashboard/deforestation/biomes> Acesso em 13.05.2023

O bioma em destaque com alto índice de desmatamento ressaltado pelo mapeamento foi:

- (A) Mata Atlântica.
- (B) Caatinga.
- (C) Pantanal.
- (D) Cerrado.
- (E) Pradarias.

QUESTÃO 22

Leia a manchete e o trecho da matéria e indique a alternativa **CORRETA**:

Unesco avalia município de MT que pode se tornar o 6º geoparque do Brasil

O município de Chapada dos Guimarães, a 65 km de Cuiabá, está sendo avaliado pela Organização das Nações Unidas para a Educação, a Ciência e a Cultura (Unesco) e pode se tornar o sexto geoparque do país. A avaliação começa nesta sexta-feira (9) e segue até o dia 14 de junho. A área está localizada na região centro-sul de Mato Grosso e conta com 6,2 mil quilômetros quadrados.

Conforme o estudo elaborado pelos pesquisadores Caiubi Emanuel Souza Kuhn e Flávia Regina Pereira Santos, a cidade possui rochas do período paleozoico - era geológica em que surgiram os primeiros

animais com esqueleto externo, que guardam fósseis de quando Chapada ainda era mar e a terra era habitada por dinossauros, há aproximadamente 300 milhões de anos [...].

Atualmente, existem 195 geoparques no mundo, reconhecidos pela Unesco, em 48 países, sendo cinco no Brasil, que ficam localizados nos estados do Ceará, Rio Grande do Norte, Rio Grande do Sul e entre Santa Catarina e Rio Grande do Sul [...].

Disponível em: <https://g1.globo.com/mt/mato-grosso/noticia/2023/06/09/unesco-avalia-municipio-de-mt-que-pode-se-tornar-o-6-geoparque-do-brasil.ghtml> (Adaptado). Acesso em 15.06.2023.

O município de Chapada dos Guimarães é um dos principais polos turísticos do estado de Mato Grosso. O título de geoparque trará, entre outros benefícios, a visibilidade internacional, o que poderá fortalecer ainda mais o turismo na região. Os municípios abaixo fazem limite com o município de Chapada dos Guimarães, **EXCETO**:

- (A) Rosário Oeste.
- (B) Cuiabá.
- (C) Poconé.
- (D) Nova Brasilândia.
- (E) Campo Verde.

QUESTÃO 23

Leia a manchete e a matéria sobre investimento no Estado de Mato Grosso.

Cenário econômico e segurança jurídica estabelecida pelo Governo do Estado trazem investidores para Mato Grosso

A Cargill anunciou nesta sexta-feira (19.05) investimento de R\$ 100 milhões para a implantação da Nutron, braço da multinacional para fabricação de nutrição animal.

Presente em 70 países, a multinacional fará adesão ao benefício fiscal por meio da Secretaria de Estado de Desenvolvimento Econômico (Sedec) para que o sal proteico que será produzido pela nova planta receba o incentivo. [...].

A nova unidade vai utilizar o DDG (Dried Distillers Grains – Grãos Secos por Destilação), produto resultante da fabricação de etanol de milho, como matéria-prima para a fabricação suplementação de pasto para gado de corte. A previsão é de que as obras da Nutron devem ser concluídas no final de 2024 e a fábrica deve entrar em operação no início de 2025. [...].

O diretor de Nutrição para a América Latina da Cargill, Maurício Ferreira, pontuou que já nas obras da fábrica serão empregados 85 funcionários e quando a primeira etapa da fábrica entrar em operação serão cerca de 60 empregos diretos. [...].

Disponível em: <https://www.sedec.mt.gov.br> (Adaptado) Acesso em 20.05.2023.

O município onde será instalado o braço da multinacional para fabricação de nutrição animal é:

- (A) Primavera do Leste.
- (B) Várzea Grande.
- (C) Rondonópolis.
- (D) Sorriso.
- (E) Sinop.

QUESTÃO 24

Com relação à hidrografia mato-grossense, analise as afirmativas:

- I - Apresenta uma densa e importante rede fluvial, com rios que pertencem a três das maiores bacias hidrográficas brasileiras: bacia Amazônica, bacia Platina e bacia do Tocantins-Araguaia.
- II - Os rios pertencentes à bacia Amazônica drenam 2/3 do território mato-grossense e estão divididos em sub-bacias. Uma delas é a sub-bacia do Teles Pires, formada pelo rio Teles Pires ou São Miguel, que é um dos formadores do rio Tapajós.

III - Há rios com regime de alimentação pluvial, com oscilação em seus níveis, que dependem das águas das chuvas.

IV - O principal divisor de águas em Mato Grosso é o Planalto e Chapada dos Parecis, que ocupa toda a porção centro-norte do território.

São **VERDADEIROS** os itens:

- (A) II e IV.
- (B) I, III e IV.
- (C) I e II.
- (D) III e IV.
- (E) I, II, III e IV.

QUESTÃO 25

Leia trecho da matéria e assinale o que se pede.

Agronegócio de Mato Grosso é destaque nacional

Se o agronegócio é um dos principais motores do Produto Interno Bruto (PIB) brasileiro, o Estado de Mato Grosso é responsável por alavancar esse segmento, sendo líder na produção de alguns dos principais produtos do País.

Uma estimativa do Ministério da Agricultura, Pecuária e Abastecimento (Mapa) mostra que, em 2022, o Valor Bruto da Produção Agropecuária (VBP) de Mato Grosso foi de R\$ 224,81 bilhões. Com isso, o Estado lidera o ranking de maior contribuição para a produção agropecuária, posto que assumiu em 2018.

Mato Grosso responde por 18,2% do VBP nacional, seguido por Paraná (11,9%), São Paulo (11,6%) e Minas Gerais (11,4%). Os dados são baseados nas projeções da safra de 2022 da Companhia Nacional de Abastecimento (Conab) e do Instituto Brasileiro de Geografia e Estatística (IBGE).

Segundo dados da Secretaria de Estado e Desenvolvimento Econômico (Sedec) de Mato Grosso, o agronegócio é responsável por 21,36% do PIB do Estado. Ainda, 35 dos 100 municípios mais ricos do agronegócio brasileiro estão na região. Quatro produtos são responsáveis por gerar mais de 93% de toda essa riqueza [...].

Disponível em: <https://summitagro.estadao.com.br/comercio-externo/agronegocio-de-mato-grosso-e-destaque-nacional/> (Adaptado). Acesso em 12.05.2023.

Os quatro produtos responsáveis por gerar essa riqueza na economia mato-grossense são:

- (A) Soja, cana-de-açúcar, algodão e bovinos.
- (B) Milho, soja, cana-de-açúcar e café.
- (C) Soja, milho, bovinos e algodão.
- (D) Soja, bovinos, algodão e madeira.
- (E) Milho, soja, madeira e bovinos.

QUESTÃO 26

Com relação aos fluxos migratórios de Mato Grosso ao longo dos anos, podemos afirmar:

- I - A construção das rodovias federais BR-163 (Cuiabá-Santarém), BR-070 (Cuiabá-Brasília) e BR-364 (Cuiabá-Porto Velho) estimularam o fluxo migratório para o estado.
- II - Os projetos de colonização, de iniciativa pública e privada, e o baixo preço da terra contribuíram para atrair migrantes de diferentes regiões do país.
- III - Os programas federais, de incentivo fiscais e de desenvolvimento regional, incentivaram as pessoas a migrarem de diferentes regiões do país em busca de trabalho e oportunidades.
- IV - A migração interna constituiu o principal componente do crescimento populacional de Mato Grosso de 1970 até 1990.

São **VERDADEIRAS**:

- (A) I, II e IV.
- (B) III e IV.
- (C) II e III.
- (D) I, III e IV.
- (E) I, II, III e IV.

QUESTÃO 27

Leia o texto e responda:

O território Tapajós

Entre as sub-bacias dos tributários do rio Amazonas, a do rio Tapajós é a quinta maior em extensão. Ela tem quase 500.000 km² e representa quase 6% do território brasileiro. Localizada nos estados de Mato Grosso, Pará, Amazonas e uma pequena parte de Rondônia, ela corta regiões com diferentes tipos de vegetação, abrangendo uma paisagem variada, com grande diversidade biológica e muitas espécies endêmicas.

Disponível em: <https://www.icv.org.br/publicacao/mapeamento-sociocultural-economico-e-ambiental-do-tapajos/> (Adaptado) Acesso em 26.05.2023.

São exemplos de rios, dentro do território mato-grossense, que fazem parte da sub-bacia do rio Tapajós, **EXCETO**:

- (A) Teles Pires.
- (B) Aripuanã.
- (C) Arinos.
- (D) Sangue.
- (E) Juruena.

QUESTÃO 28

Leia a manchete, o texto e assinale o que se pede.

Mato Grosso é o estado que mais queimou em 2022, diz pesquisa

Mato Grosso é o estado que mais queimou entre janeiro e dezembro de 2022. Segundo dados do Monitor do Fogo do MapBiomas divulgados nesta terça-feira (31), foram registrados mais de 3,5 milhões de hectares devastados. Em comparação com o mesmo período de 2021, a área incendiada aumentou 7%.

Em nota, o governo de Mato Grosso informou que investiu mais de R\$ 60 milhões no combate aos crimes ambientais, incluindo os incêndios florestais em 2022. Além disso, investiu em tecnologia com o Centro de Monitoramento, compra de equipamentos, caminhões e aeronaves, além de aplicar mais de R\$ 180 milhões em multas por uso irregular do fogo.

Segundo a pesquisa, setembro foi o mês em que o estado teve o maior número de queimadas, com quase 1,4 milhões de hectares. Depois, os maiores registros foram feitos em agosto, com 650 mil hectares e outubro, com cerca de 600 mil hectares.

De acordo com o Monitor do Fogo, Ribeirão Cascalheira (MT) lidera o ranking dos municípios que tiveram a maior área queimada. Foram mais de 225 mil hectares incendiados em 2022. Em relação ao ano anterior, houve aumento de 37% na área queimada do município.

Na sequência, no ranking aparecem São Félix do Araguaia (MT) e Cocalinho (MT).

No Brasil, 16,3 milhões de hectares foram queimados entre janeiro e dezembro de 2022, uma área equivalente ao estado do Acre. Esse número representa um crescimento de 14% em relação a 2021. [...]

Disponível em: <https://g1.globo.com/mt/mato-grosso/noticia/2023/02/01/mato-grosso-e-o-estado-que-mais-queimou-em-2022-diz-pesquisa.ghtml> (Adaptado) Acesso em 25.05.2023.

Com relação às queimadas em Mato Grosso, marque V para as afirmativas verdadeiras e F para as falsas:

- I - O cerrado continua como o bioma mais afetado pelo fogo, já que sua área total equivale aproximadamente à metade da extensão da Amazônia brasileira.
- II - Segundo a reportagem, Ribeirão Cascalheira e São Félix do Araguaia foram os municípios que lideraram o ranking de maior área queimada, e esses municípios localizam-se no bioma do Cerrado.
- III - A Amazônia continua sendo o bioma mais atingido pelas queimadas em Mato Grosso, ainda que o estado tenha práticas de combate ao fogo específicas para este bioma, assim como uma legislação própria a ele.
- IV - O período proibitivo do fogo em Mato Grosso e todas as atividades de limpeza e pastagem com uso de fogo nas áreas rurais é durante o verão.
- V - A legislação estadual proíbe o uso do fogo mesmo através de queima controlada dentro dos perímetros e/ou aglomerados urbanos dos municípios do Estado de Mato Grosso.

A sequência **CORRETA** foi:

- (A) F-V-V-V-V.
- (B) F-F-V-V-F.
- (C) V-F-V-F-V.
- (D) V-V-F-F-V.
- (E) F-V-F-V-F.

QUESTÃO 29

Leia o trecho da matéria a seguir e responda o que se pede.

MT concentra 26 dos 50 municípios do país com os maiores valores de produção agrícola

Mais da metade dos 50 municípios com os maiores valores da produção agrícola do Brasil são de Mato Grosso. Juntas, as 26 cidades mato-grossenses geraram R\$ 115 bilhões, conforme os dados compilados do Observatório do Desenvolvimento da Secretaria de Estado de Desenvolvimento Econômico (Sedec), com base nos dados divulgados pelo Instituto Brasileiro de Geografia e Estatística (IBGE), nessa quinta-feira (14.09). [...]

Conforme o coordenador do Observatório do Desenvolvimento da Sedec, Vinicius Hideki, o carro-chefe da produção de Mato Grosso ainda é a soja, milho e algodão. Contudo, o Governo se preocupa em estimular outras cadeias produtivas por meio de um programa de diversificação de culturas, que está em elaboração pela pasta.

Disponível em : <https://www.sedec.mt.gov.br/-/mt-concentra-26-dos-50-munic%C3%ADpios-campe%C3%B5es-em-produ%C3%A7%C3%A3o-agr%C3%ADcola> (Adaptado) Acesso em 16.09.2023.

O município que se consolida como a capital do agronegócio brasileiro e que, sozinho, gerou R\$ 11,5 bilhões, sendo o primeiro do ranking, é:

- (A) Campo Novo do Parecis.
- (B) Sorriso.
- (C) Sapezal.
- (D) Nova Mutum.
- (E) Primavera do Leste.

QUESTÃO 30

Com relação ao estado de Mato Grosso, podemos afirmar que:

- I - É o terceiro Estado em área da Federação brasileira e integra a região centro-oeste do Brasil, limitando-

se ao norte com os Estados do Pará e Amazonas; ao sul com Mato Grosso do Sul; a leste com Goiás e Tocantins; e a oeste com Rondônia e a República da Bolívia.

- II - A condição de território fronteiriço confere a Mato Grosso destaque frente às políticas nacionais de integração sul-americana.
- III - Com importância geopolítica e econômica reconhecida desde o Brasil Colônia, Mato Grosso começou a ser amplamente explorado a partir da segunda metade do século XIX e, a partir de 1970, passou a receber estímulos para a ocupação do seu território concomitantemente ao processo de desenvolvimento de sua economia, especialmente a industrial.
- IV - É o quarto Estado em área da Federação brasileira e integra a região centro-oeste do Brasil, limitando-se ao norte com os Estados do Pará e Amazonas; ao sul com Mato Grosso do Sul; a leste com Goiás e Tocantins; e a oeste com Roraima e a República da Bolívia.
- V - Com relação à inserção do estado no mercado globalizado, Mato Grosso entra no século XXI como fornecedor de matérias-primas, porém destacando-se pelos índices de crescimento do seu Produto Interno Bruto (PIB) em relação ao restante do país, contribuindo com a pauta das exportações brasileiras de produtos agrícolas.

São afirmativas **VERDADEIRAS**:

- (A) I, II e V.
- (B) I, II e III.
- (C) II, IV e V.
- (D) III e IV.
- (E) I, II e IV.

INFORMÁTICA BÁSICA

QUESTÃO 31

Os modos de exibição de páginas do Microsoft Word 2016, conforme Silva (2023), são:

SILVA, J. B. P. *Apostila MS Word Básico - Projeto Inclusão Digital*. Acessado em: 10/05/2023. Disponível em: <https://www.projetoinclusaodigital.com.br/apostilas/word/ProjetoInclusaoDigital-WordBasico.pdf>

- (A) layout de impressão, folha, impressão, lista, modo de leitura.
- (B) layout normal, layout da web, gráfico, lista, modo de leitura.
- (C) layout normal, layout da web, impressão, tópicos, modo de leitura.
- (D) modo de leitura, layout de impressão, layout da web, estrutura de tópicos, rascunho.
- (E) layout de web, impressão, estrutura de tópicos, modo de leitura.

QUESTÃO 32

O software Microsoft Excel 2016 permite a inserção de diferentes tipos de gráficos. Assinale a alternativa que **NÃO** representa um tipo de gráfico do Microsoft Excel 2016, conforme Silva (2023):

Silva, J. B. P. *Apostila MS Excel Básico - Projeto Inclusão Digital*. Acesso em: 15/05/2023. Disponível em: <https://www.projetoinclusaodigital.com.br/apostilas/excel/projetoinclusaodigital-excelbasico.pdf>

- (A) Explosão solar
- (B) Mapa de árvore
- (C) Bolha
- (D) Ações
- (E) Radar

QUESTÃO 33

Analise a planilha a seguir construída no LibreOffice Calc 7.0:

	A	B	C	D	E	F	G	H
1	Amostra	2	6	7	8	9	10	8
2	Média	7,14						
3	Desvio Padrão	2,61						
4	Variância	6,81						

Com base na planilha, analise as seguintes afirmações:

- I – A fórmula que gera o resultado apresentado na célula B2 é: =MÉDIA(B1:H1)
- II – A fórmula que gera o resultado apresentado na célula B3 é: =DESV.PAD.A(B1:H1)
- III – A fórmula que gera o resultado apresentado na célula B4 é: =VARIANCIA(B1:H1)

Assinale a alternativa **CORRETA**, conforme Fanning (2021):

FANNING, S. et al. O. *Guia do Calc 7.0. LibreOffice Community*. 2021. Disponível em: <https://documentation.libreoffice.org/assets/Uploads/Documentation/pt-br/CG70/CG70-CalcGuide-Master.pdf>

- (A) Apenas a afirmação I é correta.
- (B) As afirmações I e II são corretas.
- (C) Apenas a afirmação II é correta.
- (D) As afirmações II e III são corretas.
- (E) As afirmações I, II e III são corretas.

QUESTÃO 34

Analise as seguintes afirmações sobre o LibreOffice Calc 7.0:

- I – A função matemática =FATORIAL(número) calcula o fatorial de um número.
- II – A função matemática =RAIZ(número) calcula a raiz quadrada de um número.
- III – A função matemática =MOD(número1) retorna o módulo de um número negativo.

Assinale a alternativa **CORRETA** conforme Fanning (2021):

FANNING, S. et al. O. *Guia do Calc 7.0. LibreOffice Community*. 2021. Disponível em: <https://documentation.libreoffice.org/assets/Uploads/Documentation/pt-br/CG70/CG70-CalcGuide-Master.pdf>

- (A) Apenas a afirmação I é correta.
- (B) As afirmações I e II são corretas.
- (C) Apenas a afirmação II é correta.
- (D) As afirmações II e III são corretas.
- (E) As afirmações I, II e III são corretas.

QUESTÃO 35

A configuração de animações de slides no Power Point é feita na guia animações, e é possível escolher 3





tipos de categorias de animações para os objetos de um slide. Sendo animações de entrada, ênfase e saída. Assinale a alternativa que **NÃO** representa um tipo de animação de saída no software Microsoft Power Point 2019, conforme Bichiatto e Barros (2023):

BICHIATTO & BARROS, *Apostila de Power Point 2019*. Acessado em: 15/05/2023. Disponível em: <https://www.digital.melhorsde.com.br/melhor/powerpoint2019/mobile/index.html#p=1>

- (A) volante.
- (B) desaparecer.
- (C) dividir.
- (D) elástico.
- (E) onda.

QUESTÃO 36

No LibreOffice Impress versão 7.0, existem diversos ícones na interface para auxiliar os usuários. Numere a coluna da direita (ícone) de acordo com sua correspondência com a coluna da esquerda (função do ícone):

1. 	() Insere um gráfico.
2. 	() Insere uma caixa de texto.
3. 	() Insere um fontwork.
4. 	() Insere uma imagem.

Assinale a alternativa **CORRETA**, conforme Schofield (2021):

SCHOFIELD, P. et al. *Guia do Impress 7.0. LibreOffice Community*. 2021. Disponível em: <https://documentation.libreoffice.org/assets/Uploads/Documentation/pt-br/IG70/IG70GuiaDoImpress.pdf>

- (A) 1 - 3 - 4 - 2.
- (B) 3 - 1 - 2 - 4.
- (C) 1 - 4 - 2 - 3.
- (D) 3 - 4 - 1 - 2.
- (E) 2 - 3 - 4 - 1.

QUESTÃO 37

Analise as seguintes afirmações sobre o ambiente virtual de aprendizado Moodle:

- I - O software Moodle é um sistema de administração de atividades educacionais destinado à criação de comunidades online, em ambientes virtuais voltados para a aprendizagem.
- II - A palavra Moodle refere-se ao acrônimo Modular Object Oriented Direct Learning Environment.
- III - O Moodle é software distribuído sob a licença EULA (End User License Agreement).

Assinale a alternativa **CORRETA** conforme Silva (2015):

Silva, M. J. V. T. *Utilização de Mídias*. Apostila rede e-tec Brasil. 2015. Disponível em: <http://proedu.rnp.br/handle/123456789/1552>

- (A) Apenas a afirmação I é correta.
- (B) As afirmações I e II são corretas.

- (C) Apenas a afirmação II é correta.
- (D) As afirmações II e III são corretas.
- (E) As afirmações I, II e III são corretas.

QUESTÃO 38

Analise as seguintes afirmações sobre meios de comunicação a distância:

- I – A videoconferência permite a um grupo de pessoas localizadas em lugares distantes realizar reuniões como se estivessem na mesma sala. Os participantes podem conversar uns com os outros e se visualizarem através de um écran. Este sistema permite todas as opções de apresentação e intercâmbio de informação que são possíveis em reuniões presenciais.
- II – A webconferência é uma forma de reunir-se utilizando ferramentas de vídeo em tempo real pela internet. Além de ter contato visual, falar e ouvir, você poderá examinar documentos ao mesmo tempo, desenhar em um quadro, exibir slides, passar uma apresentação em PowerPoint, exibir um DVD, trabalhar em uma planilha.
- III – As formas de realizar uma videoconferência podem ser: conferência ponto-a-ponto, conexão um a um e conferência multicast.

Assinale a alternativa correta **CONFORME** Silva (2015):

Silva, M. J. V. T. *Utilização de Mídias Múltiplas*. Apostila rede e-tec Brasil. 2015. Disponível em: <http://proedu.rnp.br/handle/123456789/1552>

- (A) Apenas a afirmação I é correta.
- (B) As afirmações I e II são corretas.
- (C) Apenas a afirmação II é correta.
- (D) As afirmações II e III são corretas.
- (E) As afirmações I, II e III são corretas.

QUESTÃO 39

Malwares é o termo que designa um software intencionalmente desenvolvido com o objetivo de provocar danos a um computador. Assinale a alternativa que **NÃO** representa uma espécie de malwares, conforme Novo (2010):

NOVO, J. P. C. *Softwares de Segurança da Informação*. Apostila rede e-tec Brasil. 2010. 116p. Disponível em: <http://proedu.rnp.br/handle/123456789/436>

- (A) Cavalo de troia.
- (B) Spywares.
- (C) Backdoor.
- (D) Worms.
- (E) Força bruta.

QUESTÃO 40

Analise as seguintes afirmações sobre a segurança e o sigilo de dados, conforme a Lei 13.709, de 14 de agosto de 2018:

- I – Os agentes de tratamento devem adotar medidas de segurança, técnicas e administrativas aptas a proteger os dados pessoais de acessos não autorizados e de situações acidentais ou ilícitas de destruição, perda, alteração, comunicação ou qualquer forma de tratamento inadequado ou ilícito.

- II – Os sistemas utilizados para o tratamento de dados pessoais devem ser estruturados de forma a atender aos requisitos de segurança, aos padrões de boas práticas e de governança e aos princípios gerais previstos na Lei e às demais normas regulamentares.
- III – O controlador deverá comunicar somente ao titular a ocorrência de incidente de segurança que possa acarretar risco ou dano relevante aos titulares.

Assinale a alternativa **CORRETA** conforme Brasil (2018):

BRASIL. 2018. *Lei Geral de Proteção de Dados (LGPD)*, Lei nº 13.709, de 14 de agosto de 2018, Planalto. Disponível em: https://www.planalto.gov.br/ccivil_03/_ato2015-2018/2018/lei/113709.htm

- (A) Apenas a afirmação I é correta.
- (B) As afirmações I e II são corretas.
- (C) Apenas a afirmação II é correta.
- (D) As afirmações II e III são corretas.
- (E) As afirmações I, II e III são corretas.

CONHECIMENTOS ESPECÍFICOS

QUESTÃO 41

Os operadores são utilizados para representar expressões de cálculo, comparação, condição e atribuição. Sobre esse tema, analise as afirmações a seguir:

- I - Operadores de atribuição são utilizados para expressar o armazenamento de um valor em uma variável. Esse valor pode ser pré-definido (variante ou não) ou pode ser o resultado de um processamento.
- II - Operadores relacionais são utilizados para concatenar ou associar expressões que estabelecem uma relação de comparação entre valores.
- III - Operadores lógicos são utilizados para estabelecer uma relação de comparação entre valores ou expressões.

Puga, Sandra. *Lógica de programação e estruturas de dados, com aplicações em Java*. 2.ed. São Paulo – SP: Pearson Prentice Hall, 2009.

Assinale a alternativa **correta**:

- (A) Apenas a afirmação I é correta.
- (B) As afirmações I e II são corretas.
- (C) Apenas a afirmação II é correta.
- (D) As afirmações II e III são corretas.
- (E) As afirmações I, II e III são corretas.

QUESTÃO 42

Considere a função implementada em linguagem C:

```
float calcular_taxa(int idade, float renda) {  
    if (idade >= 18)  
        if (renda > 20000)  
            return 0.2;  
        else  
            return 0.1;  
    else  
        if (renda > 10000)  
            return 0.15;  
        else  
            return 0.05;  
}
```

Considere as afirmações a seguir, sobre possíveis otimizações no código sem alterar o resultado produzido pelo retorno da função.

- I - É possível otimizar o código utilizando somente três instruções if e apenas um else.
- II - É possível otimizar o código utilizando apenas um return.
- III - É possível otimizar o código substituindo o primeiro if(idade >= 18) por if(idade >=18 && renda >20000) e eliminando o segundo if(renda >20000).

Assinale a alternativa **correta**:

- (A) Apenas a afirmação I é correta.
- (B) As afirmações I e II são corretas.

- (C) Apenas a afirmação II é correta.
- (D) As afirmações II e III são corretas.
- (E) As afirmações I, II e III são corretas.

QUESTÃO 43

Em relação a algoritmos de grafos, segundo Cormen (2012):

- I – Se o grafo contém um ciclo, nenhuma ordenação topológica é possível.
- II – O algoritmo de Kruskal é usado para encontrar a árvore geradora mínima em um grafo.
- III – O algoritmo de caminhos mínimos de Dijkstra considera que todos os pesos de arestas no grafo de entrada são não negativos.

CORMEN, Thomas H. *Algoritmos: teoria e prática*. Rio de Janeiro: Elsevier, 2012.

Assinale a alternativa **CORRETA**:

- (A) Apenas a afirmação I é correta.
- (B) As afirmações I e II são corretas.
- (C) Apenas a afirmação II é correta.
- (D) As afirmações II e III são corretas.
- (E) As afirmações I, II e III são corretas.

QUESTÃO 44

O polimorfismo permite escrever programas que processam objetos que compartilham a mesma superclasse, direta ou indiretamente, como se todos fossem objetos da superclasse; isso pode simplificar a programação. Sobre esse tema, analise as afirmações a seguir:

- I – Os métodos declarados com o modificador *final* podem ser sobrescritos, e as classes declaradas como modificador *final* não podem ser superclasses.
- II – O polimorfismo permite-lhe tratar as generalidades e deixar que o ambiente de tempo de execução trate as especificidades.
- III – Uma classe abstrata declara atributos e comportamentos comuns (ambos abstratos e concretos) das várias classes em uma hierarquia de classes.

DEITEL, Harvey M. *Java como programar*. 8a ed. São Paulo - SP: Pearson Printice Hall, 2010.

Assinale a alternativa **correta**:

- (A) Apenas a afirmação I é correta.
- (B) As afirmações I e II são corretas.
- (C) Apenas a afirmação II é correta.
- (D) As afirmações II e III são corretas.
- (E) As afirmações I, II e III são corretas.

Utilize o código fonte em linguagem C seguinte para responder as questões 45 e 46.

```
#include <stdio.h>
#include <stdlib.h>

struct Node {
    int data;
    struct Node* left;
    struct Node* right;
};

struct Node* createNode(int data) {
    struct Node* newNode = (struct Node*)malloc(sizeof(struct Node));
    newNode->data = data;
    newNode->left = NULL;
    newNode->right = NULL;
    return newNode;
}

struct Node* insert(struct Node* root, int data) {
    if (root == NULL) {
        return createNode(data);
    }
    if (data < root->data) {
        root->left = insert(root->left, data);
    } else if (data > root->data) {
        root->right = insert(root->right, data);
    }
    return root;
}

struct Node* search(struct Node* root, int key) {
    if (root == NULL || root->data == key) {
        return root;
    }
    if (key < root->data) {
        return search(root->left, key);
    }
    return search(root->right, key);
}

void list(struct Node* root) {
    if (root != NULL) {
        list(root->left);
        printf("%d ", root->data);
        list(root->right);
    }
}

int main() {
    struct Node* root = NULL;
    root = insert(root, 50);
    root = insert(root, 20);
    root = insert(root, 70);
    root = insert(root, 20);
    root = insert(root, 50);
    list(root);
    return 0;
}
```

QUESTÃO 45

Qual é o resultado apresentado pela execução do código?

- (A) 50 20 70 20 50
- (B) 20 20 50 50 70
- (C) 20 50 70
- (D) 50 20 70
- (E) 20 50 50 70

QUESTÃO 46

Considere as seguintes três afirmações com base no código:

- I - A função list() percorre a árvore e imprime os elementos em ordem crescente.
- II - A função search() realiza uma busca recursiva na árvore binária e retorna um ponteiro para o nó que contém o elemento procurado, se encontrado.
- III - A função list() não é recursiva.

Assinale a alternativa **correta**:

- (A) Apenas a afirmação I é correta.
- (B) As afirmações I e II são corretas.
- (C) Apenas a afirmação II é correta.
- (D) As afirmações I e III são corretas.
- (E) As afirmações II e III são corretas.

QUESTÃO 47

Os modelos de processo prescritivo definem um conjunto prescrito de elementos de processo e um fluxo de trabalho de processo previsível. (PRESSMAN, 2016, p. 41).

PRESSMAN, Roger S. *Engenharia de Software: uma abordagem profissional*. 8 ed. Porto Alegre: AMGH Editora, 2016.

NÃO é um exemplo de modelo prescritivo segundo Pressman (2016):

- (A) Modelo em Cascata.
- (B) Modelo em V.
- (C) Modelo em Espiral.
- (D) Modelo Incremental.
- (E) Modelo Agile.

Utilize o código fonte em JAVA a seguir para responder as questões 48 e 49.

```
// Arquivo: Professor.java

public class Professor {
    private String nome;
    private String matricula;
    private double salario;

    public Professor(String nome, String matricula) {
        this.nome = nome;
        this.matricula = matricula;
        this.salario = 0;
    }
    public String getNome() {
        return nome;
    }
    public void setNome(String nome) {
        this.nome = nome;
    }
    public String getMatricula() {
        return matricula;
    }
    public void setMatricula(String matricula) {
        this.matricula = matricula;
    }
    public double getSalario() {
        return salario;
    }
    protected void setSalario(double salario) {
        this.salario = salario;
    }
}
```

```
// Arquivo: ProfessorTitular.java

public class ProfessorTitular extends Professor {
    private String especialidade;
    public ProfessorTitular(String nome,
                            String matricula,
                            String especialidade) {
        super(nome, matricula);
        this.especialidade = especialidade;
        setSalario(20000.0);
    }
    public String getEspecialidade() {
        return especialidade;
    }
    public void setEspecialidade(String especialidade) {
        this.especialidade = especialidade;
    }
}
```

```
// Arquivo: ProfessorAssociado.java
```

```
public class ProfessorAssociado extends Professor {
    private String area;
    public ProfessorAssociado(String nome,
                              String matricula,
                              String area) {
        super(nome, matricula);
        this.area = area;
        setSalario(15000.0);
    }
    public String getArea() {
        return area;
    }
    public void setArea(String area) {
        this.area = area;
    }
}
```

```
// Arquivo: Universidade.java
```

```
public class Universidade {
    public static void main(String[] args) {
        ProfessorTitular pTitular =
        new ProfessorTitular("John", "123", "Engenharia");

        System.out.println("Nome:" + pTitular.getNome());
        System.out.println("Salario:" + pTitular.getSalario());
        System.out.println("Especialidade: " +
        pTitular.getEspecialidade());
    }
}
```

QUESTÃO 48

Considere as seguintes três afirmações sobre herança em orientação a objetos, com base no código.

- I – No código fornecido, as subclasses *ProfessorAssociado* e *ProfessorTitular* herdam automaticamente todos os métodos e atributos da classe *Professor*, sem a necessidade de declaração explícita.
- II – O código permite que uma classe *Professor* herde métodos e atributos de várias classes filhas, como *ProfessorAssociado* e *ProfessorTitular*, simultaneamente.
- III – As subclasses *ProfessorAssociado* e *ProfessorTitular* podem acessar diretamente os métodos e atributos privados da classe `Professor`, mesmo que sejam declarados como privados.

Assinale a alternativa **CORRETA**:

- (A) Apenas a afirmação I é correta.
- (B) As afirmações I e II são corretas.
- (C) Apenas a afirmação II é correta.
- (D) As afirmações I e III são corretas.
- (E) As afirmações II e III são corretas.

QUESTÃO 49

Considere as seguintes três afirmações sobre orientação a objetos, com base no código.

- I – O método *main()* na classe *Universidade* cria uma instância da classe *ProfessorTitular*, mas não exibe corretamente o seu salário.
- II – A classe *Professor* não precisa conter métodos *getter* e *setter* para que seus atributos sejam acessados diretamente pelas subclasses.
- III – O acesso direto ao salário da classe *Professor* é permitido pelas subclasses, uma vez que o atributo *salario* possui o modificador de acesso *protected*.

Assinale a alternativa **correta**:

- (A) Apenas a afirmação I é correta.
- (B) As afirmações I e II são corretas.
- (C) Apenas a afirmação II é correta.
- (D) As afirmações I e III são corretas.
- (E) As afirmações II e III são corretas.

QUESTÃO 50

Assinale a alternativa **INCORRETA** sobre conceitos de engenharia de software conforme Pressman (2016):

PRESSMAN, Roger S. *Engenharia de Software: uma abordagem profissional*. 8 ed. Porto Alegre: AMGH Editora, 2016. 940 p.

- (A) A engenharia de software abrange um processo, um conjunto de métodos (práticas) e um leque de ferramentas que possibilitam aos profissionais desenvolverem software de altíssima qualidade.
- (B) Do ponto de vista de um engenheiro de software, software é um conjunto de programas, conteúdo (dados) e outros artefatos. Porém, do ponto de vista do usuário, o artefato consiste em informações resultantes que, de alguma forma, tornam a vida dele melhor.
- (C) No contexto da engenharia de software, um processo é uma prescrição rígida de como desenvolver um software.
- (D) Os métodos da engenharia de software fornecem as informações técnicas para desenvolver software. Os métodos envolvem uma ampla variedade de tarefas, que incluem: comunicação, análise de requisitos, modelagem de projeto, construção de programa, testes e suporte.
- (E) Os métodos da engenharia de software se baseiam em um conjunto de princípios básicos que governam cada área da tecnologia e incluem atividades de modelagem e outras técnicas descritivas.

QUESTÃO 51

Assinale a alternativa que representa somente diagramas de interação da Linguagem UML (Unified Modeling Language), conforme Guedes (2009):

GUEDES, G. T. A. *UML 2: Uma abordagem prática*. Editora Novatec. 3º Ed. 657 pg. 2009.

- (A) Diagrama de Atividades, Diagrama de Estados, Diagrama de Perfil.
- (B) Diagrama de Implantação, Diagrama de Comunicação, Diagrama de Casos de Uso.
- (C) Diagrama de Atividades, Diagrama de Objetos, Diagrama de Pacotes.
- (D) Diagrama de Sequência, Diagrama de Comunicação, Diagrama de Temporização.
- (E) Diagrama de Atividades, Diagrama de Objetos, Diagrama de Casos de Uso.

QUESTÃO 52

Considere as seguintes afirmações sobre compatibilidade de migração do banco de dados MySQL para MariaDB:

- I – A versão 5.5 do banco de dados MariaDB é um binary drop em substituição da versão equivalente do MySQL.
- II – A criptografia para tabelas InnoDB é um problema de compatibilidade entre o MariaDB 10.2 e MySQL 5.7.
- III – Em um processo de migração do MySQL para MariaDB, os conectores MySQL desenvolvidos em linguagens como PHP, Perl, Python, Java, .NET, Ruby, etc. precisam ser alterados e modificados para o devido funcionamento.

Assinale a alternativa **CORRETA**, conforme documentação oficial do MariaDB disponível em <https://mariadb.com/kb/pt-br/documentacao-mariadb/>.

- (A) Apenas a afirmação I é correta.
- (B) As afirmações I e II são corretas.
- (C) Apenas a afirmação II é correta.
- (D) As afirmações II e III são corretas.
- (E) As afirmações I, II e III são corretas.

QUESTÃO 53

Considere o código em Python apresentado a seguir:

```
num = 6
def calc(num):
    if num == 1:
        return 1
    return num * calc(num - 1)
```

Após realizar a chamada da função usando "print(calc(num))", qual é o último valor retornado pelo programa na linguagem Python 3.11.0?

- (A) 0
- (B) 1
- (C) 6
- (D) 360
- (E) 720

QUESTÃO 54

Assinale a alternativa que **NÃO** representa um tipo de diagrama estrutural da Linguagem UML (Unified Modeling Language), conforme Guedes (2009, pg. 338):

GUEDES, G. T. A. *UML 2: Uma abordagem prática*. Editora Novatec. 3º Ed. 657 pg. 2009.

- (A) Diagrama de Classes.
- (B) Diagrama de Sequência.
- (C) Diagrama de Objetos.
- (D) Diagrama de Implantação.
- (E) Diagrama de Perfil.

QUESTÃO 55

Analise as seguintes afirmações sobre padrões de projeto de criação:

- I – O padrão de projeto Abstract Factory tem a intenção de definir uma interface para criar um objeto, mas deixar as subclasses decidirem que classe instanciar. Este padrão permite adiar a instanciação para subclasses.
- II – O padrão de projeto Singleton tem como intenção garantir que uma classe tenha somente uma instância e fornecer um ponto global de acesso para a mesma.
- III – O padrão de projeto Factory Method tem a intenção de fornecer uma interface para criação de famílias de objetos relacionados ou dependentes sem especificar suas classes concretas.

GAMMA, E.; HELM, R.; JOHNSON, R.; VLISSIDES, J. *Padrões de Projetos – Soluções Reutilizáveis*, Editora Bookman, 2000.

Assinale a alternativa **CORRETA**, conforme Gamma et al. (2000):

- (A) Apenas a afirmação I é correta.
- (B) As afirmações I e II são corretas.
- (C) Apenas a afirmação II é correta.
- (D) As afirmações II e III são corretas.
- (E) As afirmações I, II e III são corretas.

QUESTÃO 56

Analise as seguintes afirmações sobre padrões de projeto comportamentais:

- I – O padrão de projeto Chain of Responsibility tem a intenção de evitar o acoplamento do remetente de uma solicitação ao seu receptor, ao dar a mais de um objeto a oportunidade de tratar a solicitação, e encadear os objetos receptores, passando a solicitação ao longo da cadeia até que um objeto a trate.
- II – O padrão de projeto Strategy tem a intenção de, sem violar o encapsulamento, capturar e externalizar um estado interno de um objeto, de maneira que o objeto possa ser restaurado para esse estado mais tarde.
- III – O padrão de projeto Interpreter tem a intenção de fornecer um meio de acessar sequencialmente os elementos de um objeto agregado, sem expor a sua representação subjacente.

GAMMA, E.; HELM, R.; JOHNSON, R.; VLISSIDES, J. *Padrões de Projetos – Soluções Reutilizáveis*, Editora Bookman, 2000.

Assinale a alternativa **correta**, conforme Gamma et al. (2000):

- (A) Apenas a afirmação I é correta.
- (B) As afirmações I e II são corretas.
- (C) Apenas a afirmação II é correta.
- (D) As afirmações II e III são corretas.
- (E) As afirmações I, II e III são corretas.

QUESTÃO 57

Analise o diagrama UML (*Unified Modeling Language*) a seguir:

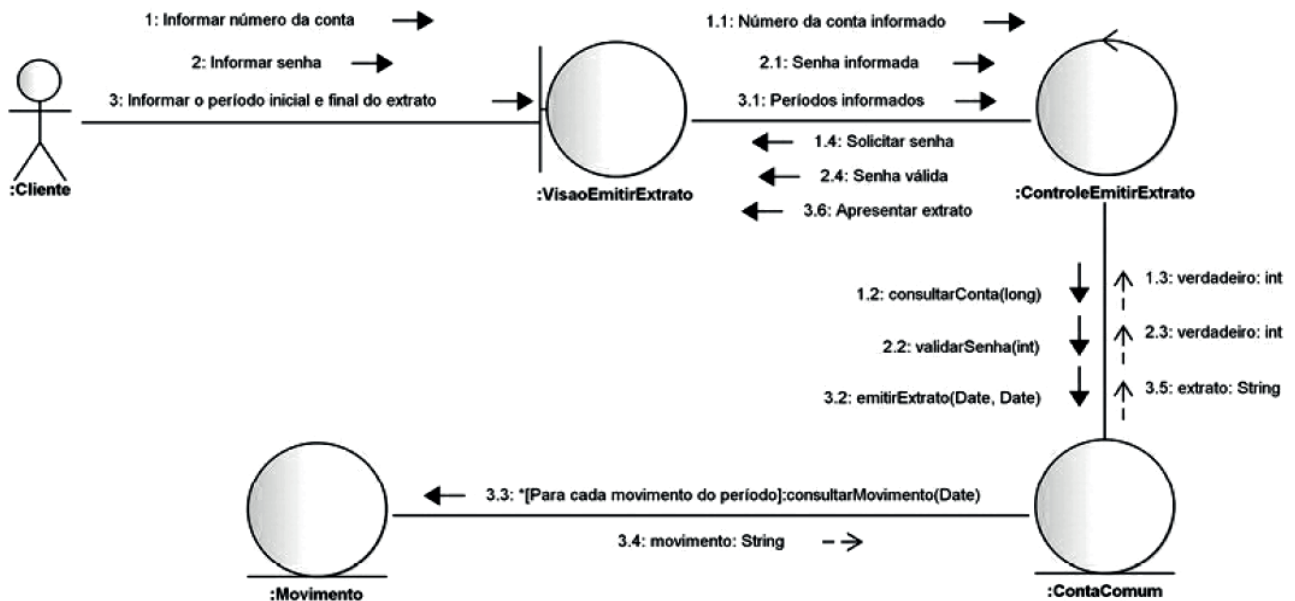

GUEDES, G. T. A. *UML 2: Uma abordagem prática*. Editora Novatec. 3º Ed. 657 pg. 2009.

Assinale a alternativa que indica o tipo do diagrama acima, conforme Guedes (2009):

- (A) Diagrama de Estados.
- (B) Diagrama de Sequência.
- (C) Diagrama de Implantação.
- (D) Diagrama de Visão Geral de Interação.
- (E) Diagrama de Comunicação.

QUESTÃO 58

Analise as afirmações a seguir sobre OLAP (Online Analytical Processing), Data Warehouse e Data Mining:

- I - As aplicações de OLAP são dominadas por consultas ad hoc complexas. Em termos de SQL (Structured Query Language), as consultas OLAP envolvem operadores de agrupamento e agregação e fornecem excelente suporte para condições booleanas complexas.
- II - O problema fundamental na manutenção de um Data Warehouse é a manutenção síncrona de tabelas replicadas e visões materializadas.
- III - A mineração de dados está relacionada à subárea da estatística chamada análise combinatória de dados.

RAGHU, R.; GEHRKE, J., *Sistemas de Gerenciamento de Banco de Dados*, 3º Ed. Editora McGraw-Hill, 2011.

Assinale a alternativa **correta** conforme Raghu e Gehrke (2011):

- (A) Apenas a afirmação I é correta.
- (B) As afirmações I e II são corretas.
- (C) Apenas a afirmação II é correta.
- (D) As afirmações II e III são corretas.
- (E) As afirmações I, II e III são corretas.

QUESTÃO 59

Considere o código em Java apresentado a seguir:

MeuApp.java

```
package meuapp;
import java.math.BigInteger;
public class MeuApp {
private static final BigInteger TWO = BigInteger.valueOf(2);
    public static BigInteger calc(BigInteger number) {
        if (number.equals(BigInteger.ZERO) || number.equals(BigInteger.ONE))
            return number;
        else
            return calc(number.subtract(BigInteger.ONE)).add(calc(number.subtract(TWO)));
    }
    public static void main(String[] args) {
        System.out.printf("%d%n", calc(BigInteger.valueOf(10)));
    }
}
```

Após realizar a execução do código acima, qual é o valor retornado pelo programa na linguagem Java?

- (A) 3
- (B) 5
- (C) 55
- (D) 144
- (E) 233

QUESTÃO 60

Considere o código em PHP apresentado a seguir:

```
<?php
$1 = array("A1", "B2", "b1", "C2", "AA1", "a1", "bB1");
sort($1, SORT_NATURAL | SORT_FLAG_CASE);
foreach ($1 as $key => $val) {
    echo "[" . $val. "]";
}
?>
```

Após ser executado, qual é o valor impresso pelo programa na linguagem PHP versão 8.0.10?

- (A) [a1] [A1] [AA1] [b1] [B2] [bB1] [C2].
- (B) [a1] [A1] [AA1] [bB1] [b1] [B2] [C2].
- (C) [C2] [b1] [B2] [bB1] [AA1] [a1] [A1].
- (D) [A1] [a1] [AA1] [b1] [B2] [bB1] [C2].
- (E) [C2] [bB1] [b1] [B2] [AA1] [a1] [A1].

CONCURSO PÚBLICO

PROFESSOR DO ENSINO BÁSICO, TÉCNICO E TECNOLÓGICO

Edital 166/2023

FOLHA DE ANOTAÇÃO DO CANDIDATO

Nome do candidato: _____

Questão	Alternativa	Questão	Alternativa
1		31	
2		32	
3		33	
4		34	
5		35	
6		36	
7		37	
8		38	
9		39	
10		40	
11		41	
12		42	
13		43	
14		44	
15		45	
16		46	
17		47	
18		48	
19		49	
20		50	
21		51	
22		52	
23		53	
24		54	
25		55	
26		56	
27		57	
28		58	
29		59	
30		60	

Esta folha é destinada para uso **EXCLUSIVO DO CANDIDATO**.