



1. DA ABERTURA

O Reitor do Instituto Federal de Educação, Ciência e Tecnologia de Mato Grosso, no uso de suas atribuições legais, conferidas pelo Decreto Presidencial de 31/03/2021, publicado no DOU de nº 62, de 05/04/2021, seção 2, página 1, e de acordo com as disposições da legislação em vigor, **TORNA PÚBLICO**, por meio deste edital que, no período **de 25 de junho de 2023 a 28 de agosto de 2023**, estarão abertas as inscrições para o processo seletivo 2024/1 do Curso **Técnico em Administração Integrado ao Ensino Médio - PROEJA - Campus Confresa, com oferta total de 40 (quarenta) vagas**. O resultado deste processo seletivo, será válido apenas para o preenchimento das vagas ofertadas para o primeiro semestre do ano letivo de 2024.

1.1 O presente edital contém os seguintes anexos:

- Anexo I - Cronograma;
- Anexo II - Formulário de Recurso;
- Anexo III - Formulário de Correção de Dados;
- Anexo IV - Relação de Pessoas que Compõem a Renda Familiar (Ações Afirmativas);
- Anexo V - Declaração de Renda;
- Anexo VI - Declaração de Ausência de Renda;
- Anexo VII - Autodeclaração Racial– Ações Afirmativas (L2, L4, L6 e L8);
- Anexo VIII - Requerimento de Reserva de Vagas para Candidato com Deficiência;
- Anexo IX - Formulário de Solicitação de Uso de Nome Social;
- Anexo X - Termo de Autorização de Uso de Imagem;
- Anexo XI - Declaração de residência;
- Anexo XII - Declaração de Pertencimento Étnico (Indígena);
- Anexo XIII - Lista de Verificação de Documentos para a matrícula;
- Anexo XIV - Declaração para ingresso no Ensino Médio;
- Anexo XV - Banca de heteroidentificação – Critérios de Aferição da veracidade da autodeclaração;
- Anexo XVI - Tutorial da plataforma Google Meet;
- Anexo XVII - Procuração para matrícula em curso de Ensino Médio.
- Anexo XVIII – Orientações para participar do Processo Seletivo como Cotista Racial e para participar da Banca de Heteroidentificação;
- Anexo XIX - Orientações para participar do Processo Seletivo como Cotista de Escola Pública;
- Anexo XX - Orientações para participar do Processo Seletivo como Cotista Indígena;



SERVIÇO PÚBLICO FEDERAL - MEC - SETEC
INSTITUTO FEDERAL DE EDUCAÇÃO CIÊNCIA E TECNOLOGIA DE MATO GROSSO
DIRETORIA DE POLÍTICAS DE INGRESSO E SELEÇÕES
EDITAL Nº 104/2023 – PROCESSO SELETIVO PARA O CURSO TÉCNICO INTEGRADO AO ENSINO MÉDIO NA MODALIDADE DE JOVENS E ADULTOS - PROEJA

- Anexo XXI - Orientações para participar do Processo Seletivo como Pessoa com Deficiência (PcD);

1.2 Dos requisitos para a inscrição

- Possuir 18 anos completos e ter concluído o ensino fundamental ou equivalente até a data da matrícula.
- Apresentar as informações exigidas no item 2 e seus subitens deste Edital.

1.3. Da distribuição das vagas

Quadro 01 – Indicação do Curso Técnico Integrado - PROEJA e da distribuição das vagas.

Curso Técnico Integrado ao Ensino Médio - PROEJA	DISTRIBUIÇÃO DAS VAGAS											Total de Vagas	
	Autorização de Funcionamento	Duração/ Turno	AC Ampla Concorrência	L1	Oriundos de escolas públicas e com renda IGUAL OU INFERIOR a 1,5 salário mínimo por pessoa				Oriundos de escolas públicas, INDEPENDENTE de renda				
					L 2	L 3	L 4	L 5	L 6	L 7	L 8		L 9
CAMPUS CONFRESA													
1. Técnico em Administração	Resolução CONSUP nº 78/2022	5 Semestres Noturno	15	1	2	1	5	4	2	1	5	4	40
TOTAL GERAL DE VAGAS												40	

1.4. Das reservas de vagas (cotas)

1.4.1. No ato da inscrição, o candidato poderá optar por concorrer às vagas reservadas, estabelecidas na Lei 12.711/2012, com alterações introduzidas pela Lei 13.409/2016; no Decreto 7.824/2012, com alterações introduzidas pelo Decreto 9.034/2017; na Portaria Normativa 18/2012; na Portaria Normativa 21/2012 e nas alterações introduzidas pela Portaria Normativa 9/2017 (reserva de vagas), ou às vagas de ampla concorrência. Em conformidade com a legislação citada, o IFMT reserva 60% (sessenta por cento) das vagas de todos os cursos e turnos para candidatos que tenham cursado **INTEGRALMENTE** o ensino fundamental na rede pública de ensino **(municipal, estadual ou federal)**.

1.4.2 Para que você possa entender melhor o sistema de cotas do IFMT, observe a imagem abaixo e identifique em qual cota você se enquadra:



Como encontrar sua opção de cota

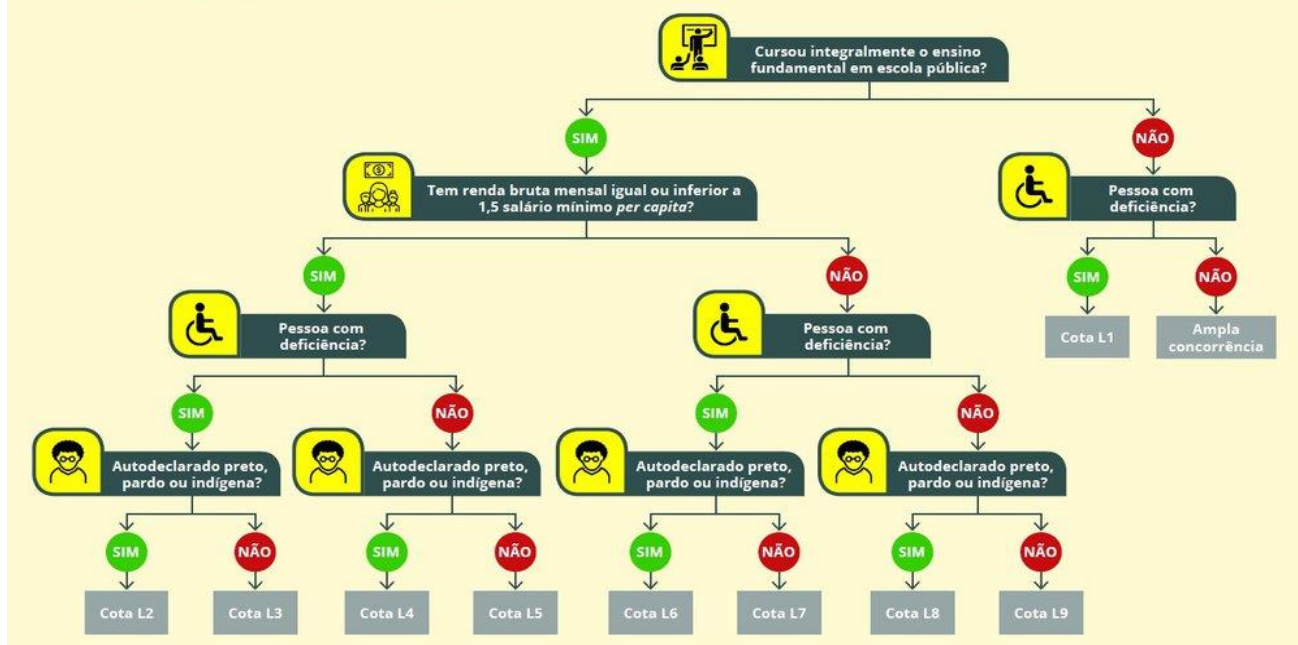

1.4.3. A distribuição das vagas obedecerá à caracterização e aos percentuais a seguir, aplicados por curso, turno e turma:

I. Estudantes egressos de escola particular ou inscritos na categoria de ampla concorrência (AC): serão destinados 40% (quarenta por cento) do total de vagas para essa categoria, distribuídos da seguinte forma:

a) Ampla Concorrência (AC): 38% (trinta e oito por cento) do total de vagas ofertadas, para todos e quaisquer candidatos inscritos, entre os quais estão incluídos os candidatos que têm direito às vagas reservadas, quando estes alcançarem pontuação suficiente para serem classificados nesta lista.

b) Lista 01 (L1) – PcD: 2% (dois por cento) do total de vagas ofertadas, reservadas às pessoas com deficiência (PcD) que não se enquadram no sistema de Ações Afirmativas/Cotas Sociais ou que não desejam participar do processo seletivo por meio delas.

II. Estudantes egressos de escola pública: serão destinados 60% (sessenta por cento) do total de vagas para essa categoria, distribuídos da seguinte forma:

a) Lista 2 (L2) – EP + Renda + PPI + PcD: 4,06% (quatro inteiros e seis centésimos por cento) do total de vagas ofertadas, para quem estudou, integralmente, em instituições públicas de ensino (EP); com renda mensal bruta do núcleo familiar do candidato, per capita, menor ou igual a 1,5 (um e meio) salário mínimo, apurada com base nos valores percebidos nos três meses anteriores à data de inscrição; autodeclara-se preto, pardo ou indígena (PPI) e é pessoa com deficiência (PcD).



SERVIÇO PÚBLICO FEDERAL - MEC - SETEC
INSTITUTO FEDERAL DE EDUCAÇÃO CIÊNCIA E TECNOLOGIA DE MATO GROSSO
DIRETORIA DE POLÍTICAS DE INGRESSO E SELEÇÕES
EDITAL Nº 104/2023 – PROCESSO SELETIVO PARA O CURSO TÉCNICO INTEGRADO AO ENSINO MÉDIO NA MODALIDADE DE JOVENS E ADULTOS - PROEJA

b) Lista 3 (L3) – EP + Renda + PcD: 2,55% (dois inteiros e cinquenta e cinco centésimos por cento) do total de vagas ofertadas, para quem estudou, integralmente, em instituições públicas de ensino (EP); com renda mensal bruta do núcleo familiar do candidato, per capita, menor ou igual a 1,5 (um e meio) salário mínimo, apurada com base nos valores percebidos nos três meses anteriores à data de inscrição, e é pessoa com deficiência (PcD).

c) Lista 4 (L4) – EP + Renda + PPI: 14,36% (quatorze inteiros e trinta e seis centésimos por cento) do total de vagas ofertadas, para quem estudou, integralmente, em instituições públicas de ensino (EP); com renda mensal bruta do núcleo familiar do candidato, per capita, menor ou igual a 1,5 (um e meio) salário mínimo, apurada com base nos valores percebidos nos três meses anteriores à data de inscrição, e se autodeclara preto, pardo ou indígena (PPI).

d) Lista 5 (L5) – EP + Renda: 9,03% (nove inteiros e três centésimos por cento) do total de vagas ofertadas, para quem estudou, integralmente, em instituições públicas de ensino (EP); com renda mensal bruta do núcleo familiar do candidato, per capita, menor ou igual a 1,5 (um e meio) salário mínimo, apurada com base nos valores percebidos nos três meses anteriores à data de inscrição.

e) Lista 6 (L6) – EP + PPI + PcD: 4,06% (quatro inteiros e seis centésimos por cento) do total de vagas ofertadas, para quem estudou, integralmente, em instituições públicas de ensino (EP); autodeclara-se preto, pardo ou indígena (PPI) e é pessoa com deficiência (PcD).

f) Lista 7 (L7) – EP + PcD: 2,55% (dois inteiros e cinquenta e cinco centésimos por cento) do total de vagas ofertadas, para quem estudou, integralmente, em instituições públicas de ensino (EP) e é pessoa com deficiência (PcD).

g) Lista 8 (L8) – EP + PPI: 14,36% (quatorze inteiros e trinta e seis centésimos por cento) do total de vagas ofertadas, para quem estudou, integralmente, em instituições públicas de ensino (EP) e se autodeclara preto, pardo ou indígena (PPI).

h) Lista 9 (L9) - EP: 9,03% (nove inteiros e três centésimos por cento) do total de vagas ofertadas, para quem estudou, integralmente, em instituições públicas de ensino (EP).

1.4.4 Na modalidade de ampla concorrência, concorrem todos os candidatos inscritos, independente da opção de reserva de vagas.

1.4.5 Reconhece-se como **categoria pública** a instituição educacional conceituada pelo art. 19, inciso I da Lei 9.394/96, ou seja, **aquela criada ou incorporada, mantida ou administrada pelo Poder Público (Municipal, Estadual ou Federal).**

1.4.6 Não se enquadram na categoria de candidatos originados de escolas públicas, com direito à reserva de vagas (cotas), **aqueles beneficiados por bolsas de estudos** (parcial ou integral) em instituições privadas, filantrópicas, cenicistas, confessionais e/ou similares, **salvo se**



SERVIÇO PÚBLICO FEDERAL - MEC - SETEC
INSTITUTO FEDERAL DE EDUCAÇÃO CIÊNCIA E TECNOLOGIA DE MATO GROSSO
DIRETORIA DE POLÍTICAS DE INGRESSO E SELEÇÕES
EDITAL Nº 104/2023 – PROCESSO SELETIVO PARA O CURSO TÉCNICO INTEGRADO AO ENSINO MÉDIO NA MODALIDADE DE JOVENS E ADULTOS - PROEJA

tais instituições tenham sido criadas ou incorporadas, mantidas ou administradas pelo Poder Público (Municipal Estadual ou Federal).

1.4.7 Não são consideradas instituições da rede pública de ensino as escolas pertencentes ao Sistema S (SENAI, SESI, SENAC, SENAT), escolas conveniadas ou ainda fundações ou instituições similares (mesmo que mantenham educação gratuita) para efeito de participação na reserva de vagas.

1.4.8 Renda familiar bruta mensal é a soma total dos rendimentos brutos auferidos por todos os membros que compõem o núcleo familiar (pessoas que residem na mesma casa) a que o candidato pertence.

1.4.9 Para concorrer à vaga reservada (cotas), o candidato deverá ter cursado do 1º ao 8º/9º ano do ensino fundamental na rede pública de ensino (municipal, estadual ou federal)

1.4.10 Os candidatos que cursaram, parcialmente, o ensino fundamental em escolas públicas disputarão as vagas de ampla concorrência.

1.4.11 Compete exclusivamente ao candidato certificar-se de que cumpre os requisitos estabelecidos para concorrer às vagas destinadas às políticas de Ações Afirmativas (cotas) adotadas neste Edital, antes da realização da inscrição, sob pena de caso selecionado, perder o direito à vaga, caso o cumprimento dos requisitos não seja confirmado.

1.4.12 As orientações para participar deste processo seletivo como cotista racial, cotista de escola pública, cotista indígena e pessoa com deficiência encontram-se nos seguintes anexos:

- Anexo XVIII – Orientações para participar do Processo Seletivo como Cotista Racial e para participar da Banca de Heteroidentificação;
- Anexo XIX - Orientações para participar do Processo Seletivo como Cotista de Escola Pública;
- Anexo XX - Orientações para participar do Processo Seletivo como Cotista Indígena;
- Anexo XXI - Orientações para participar do Processo Seletivo como Pessoa com Deficiência (PcD);

1.4.13 Os candidatos que desejam se inscrever em mais de uma modalidade de cota precisam realizar a leitura de todos os anexos.

2. DA INSCRIÇÃO

2.1 Do Edital

2.1.1 O presente edital contém as informações necessárias para a seleção dos candidatos, que poderão obtê-las pelo Sistema SGC do IFMT, no site <http://seletivo.ifmt.edu.br>, no período previsto no cronograma deste edital (Anexo I).



SERVIÇO PÚBLICO FEDERAL - MEC - SETEC
INSTITUTO FEDERAL DE EDUCAÇÃO CIÊNCIA E TECNOLOGIA DE MATO GROSSO
DIRETORIA DE POLÍTICAS DE INGRESSO E SELEÇÕES
EDITAL Nº 104/2023 – PROCESSO SELETIVO PARA O CURSO TÉCNICO INTEGRADO AO ENSINO MÉDIO NA MODALIDADE DE JOVENS E ADULTOS - PROEJA

2.1.2 Caberá exclusivamente ao candidato ou seu responsável legal a leitura minuciosa do formulário, do edital e dos procedimentos de inscrição.

2.1.3 As inscrições encerrar-se-ão, impreterivelmente, às 23h59 (horário de Brasília) do último dia previsto para inscrições.

2.1.4 Caso o candidato inscreva-se mais de uma vez, para cursos e/ou turnos iguais e/ou diferentes, será considerada somente a última inscrição efetivada.

2.1.5 Ao inscrever-se, o candidato assume ter conhecimento das condições estabelecidas neste Edital e aceitá-las. Por isso, posteriormente, não poderá alegar desconhecimento destas.

2.1.6 Para efetuar a inscrição neste processo seletivo, serão necessários os seguintes documentos:

a) CPF (obrigatoriamente do candidato); e

b) documento oficial de identificação; para candidatos estrangeiros, o Registro Nacional de Estrangeiro (RNE), que comprova sua condição no País, de permanente ou temporário, conforme inciso IV do art. 13 da Lei 6.815/80.

2.1.7 Qualquer dúvida e/ou ajuda técnica referente às inscrições devem ser encaminhadas por e-mail dentro do período de inscrição, no e-mail: lista.processoseletivo@ifmt.edu.br.

2.2 Dos procedimentos para inscrição

2.2.1 O candidato deverá preencher, eletrônica e **corretamente**, todos os itens do formulário de inscrição e do questionário socioeconômico, disponibilizados pelo Sistema SGC, no site <http://seletivo.ifmt.edu.br>.

2.2.1.1 O preenchimento do formulário de inscrição com todas as informações (nome, CPF, RG, data de nascimento. etc.) deve ser realizado **EXCLUSIVAMENTE** no nome do candidato que participará do processo seletivo.

2.2.1.2 A inscrição realizada com documentos dos responsáveis ou outra pessoa será indeferida.

2.3 Do preenchimento do formulário de inscrição

2.3.1 O candidato deve atentar-se para o preenchimento completo e correto de todos os dados relativos à inscrição; caso contrário, sua inscrição será indeferida.

2.3.1.1 Caso o candidato tenha dificuldades para preencher do formulário de inscrição, poderá solicitar auxílio junto ao Campus ao qual irá concorrer a vaga, conforme especificado no item 2.6 deste edital.

2.3.2 A inscrição será gratuita.

2.4 Da responsabilidade da inscrição



SERVIÇO PÚBLICO FEDERAL - MEC - SETEC
INSTITUTO FEDERAL DE EDUCAÇÃO CIÊNCIA E TECNOLOGIA DE MATO GROSSO
DIRETORIA DE POLÍTICAS DE INGRESSO E SELEÇÕES
EDITAL Nº 104/2023 – PROCESSO SELETIVO PARA O CURSO TÉCNICO INTEGRADO AO ENSINO MÉDIO NA MODALIDADE DE JOVENS E ADULTOS - PROEJA

2.4.1 O IFMT não se responsabilizará por qualquer equívoco originado das informações prestadas no ato da inscrição, porque elas são de total responsabilidade do candidato. Por isso, o candidato deverá não só ler atentamente o **formulário de inscrição** e conferir todos os dados nele registrados, inclusive endereço e e-mail, mas também atentar para o período de correção de dados pessoais, conforme este edital.

2.4.2 Caso o candidato cometa algum erro ao preencher o cadastro até o último dia de inscrição, o próprio candidato poderá realizar a correção no sistema; após essa data poderá, solicitar a correção dos dados pessoais até as 17h do dia 29 de agosto de 2023, através do preenchimento do formulário (Anexo III) e de documento comprobatório a ser enviado devidamente datado e assinado para a Diretoria de Políticas de Ingresso e Seleções, pelo endereço eletrônico proen.dpi@ifmt.edu.br. **Ao término desse prazo, a constatação de informação incorreta de dados implicará cancelamento automático da inscrição.**

2.4.3 O candidato que efetivar mais de uma inscrição concorrerá SOMENTE com a última inscrição realizada, conforme especificado neste edital.

2.4.4 O IFMT não se responsabilizará pela não efetivação da inscrição motivada por questões de ordem técnica, como falhas de comunicação ou congestionamento das linhas de comunicação, ou falhas no sistema que ocorram fora do horário das 7h às 17h.

2.5 Da confirmação da inscrição

2.5.1 No dia previsto no cronograma deste edital (Anexo I), o IFMT disponibilizará para os candidatos a listagem preliminar dos candidatos inscritos, contendo o nome do candidato, o número da inscrição, o curso pretendido e Campus que realizará o curso, no Sistema SGC no site <http://seletivo.ifmt.edu.br>.

2.5.2 Serão anuladas as inscrições que não obedecerem às determinações contidas neste Edital.

2.6 Inscrições e informações nos Campi

2.6.1 O atendimento poderá ser feito por telefone ou presencialmente, conforme especificado no Quadro 02 abaixo:

Quadro 02 – Atendimento presencial e tira dúvidas

Nº	CAMPUS	LOCAL/SETOR DE ATENDIMENTO	ENDEREÇO	DIAS e HORÁRIOS	TELEFONE/E-MAIL
01	Campus Confresa	Departamento de Ensino	Avenida Vilmar Fernandes, 300, Setor Santa Luzia, Confresa-MT CEP: 78652-000	Segunda a sexta 8h às 12h 13h às 17h (Horário de Brasília)	(66) 3564-2618 - recepção (66) 3564-2645 (WhatsApp) direção



SERVIÇO PÚBLICO FEDERAL - MEC - SETEC
INSTITUTO FEDERAL DE EDUCAÇÃO CIÊNCIA E TECNOLOGIA DE MATO GROSSO
DIRETORIA DE POLÍTICAS DE INGRESSO E SELEÇÕES
EDITAL Nº 104/2023 – PROCESSO SELETIVO PARA O CURSO TÉCNICO INTEGRADO AO ENSINO MÉDIO NA MODALIDADE DE JOVENS E ADULTOS - PROEJA

Nº	CAMPUS	LOCAL/SETOR DE ATENDIMENTO	ENDEREÇO	DIAS e HORÁRIOS	TELEFONE/E-MAIL
02	Campus Confresa	Secretaria de Registro Escolar	Avenida Vilmar Fernandes, 300, Setor Santa Luzia, Confresa-MT CEP: 78652-000	Segunda a sexta 8h às 12h 13h às 17h (Horário de Brasília)	(66) 3564-2619 (WhatsApp) secretaria.cfs@ifmt.edu.br

3. DO ATENDIMENTO ESPECÍFICO

3.1 Em conformidade com o Decreto 8.727/2016 e a Resolução CONSUP/IFMT 96, de 18 de outubro de 2017, é facultada ao candidato travesti ou transexual (pessoa que se identifica e quer ser reconhecida socialmente em consonância com sua identidade de gênero) a utilização do nome social.

3.1.1. No ato da inscrição, o candidato deve preencher o formulário, indicando a sua escolha pelo uso do nome social e, no período previsto no cronograma deste edital (Anexo I), encaminhar os seguintes documentos:

a) fotografia atual, nítida, individual, colorida, com fundo branco, sem o uso de óculos escuros e artigos de chapelaria (boné, chapéu, viseira, gorro ou similares);

b) cópia digitalizada, frente e verso, de um dos documentos de identificação oficial com foto, válido;

c) cópia assinada e digitalizada do formulário de solicitação de atendimento pelo nome social (Anexo IX).

3.1.2 Os documentos devem ser encaminhados através de e-mail para o endereço proen.dpi@ifmt.edu.br, até **as 23h59** do último dia de inscrições. O assunto da mensagem deve ser: Solicitação de uso de nome social – Processo Seletivo 2024/1. **Ressaltamos que não serão aceitos documentos apresentados fora do prazo ou incompletos.**

3.1.3. Caso o candidato seja menor de 18 (dezoito) anos, o formulário precisa conter a assinatura dos pais ou do responsável legal e uma cópia do documento de identidade deste (s).

3.1.4. As solicitações de atendimento pelo nome social reprovadas poderão ser consultadas pelo Sistema SGC, no site <https://seletivo.ifmt.edu.br>, no dia previsto no cronograma deste edital (Anexo I). Nesse contexto, o candidato que desejar impetrar recurso e enviar novo documento comprobatório deverá encaminhá-lo pelo Sistema SGC, no site <https://seletivo.ifmt.edu.br>, na **aba Recursos**, até as 17h do dia seguinte à publicação da listagem de candidatos inscritos.

3.1.5 Caso o documento enviado não esteja conforme o solicitado, o candidato participará do processo seletivo utilizando o nome civil.

3.2 O IFMT não se responsabiliza pelo não recebimento dos documentos por quaisquer motivos de ordem técnica dos computadores, falhas de comunicação, congestionamento das linhas de comunicação e/ou procedimento indevido do participante, bem como por outros fatores que



SERVIÇO PÚBLICO FEDERAL - MEC - SETEC
INSTITUTO FEDERAL DE EDUCAÇÃO CIÊNCIA E TECNOLOGIA DE MATO GROSSO
DIRETORIA DE POLÍTICAS DE INGRESSO E SELEÇÕES
EDITAL Nº 104/2023 – PROCESSO SELETIVO PARA O CURSO TÉCNICO INTEGRADO AO ENSINO MÉDIO NA MODALIDADE DE JOVENS E ADULTOS - PROEJA

impossibilitem que atestar a condição que motiva a solicitação de atendimento específico e/ou pelo nome social, sendo de responsabilidade exclusiva do participante acompanhar a situação de sua inscrição.

4. DOS CRITÉRIOS DE SELEÇÃO

4.1 Caso haja mais inscritos do que o número de vagas, a seleção dos candidatos será realizada por meio de sorteio público, que será transmitido, ao vivo, pelo canal do *YouTube* do IFMT, no endereço <https://www.youtube.com/@ifmtoficial>, no dia **10 de novembro de 2023**.

4.2 O sorteio público será realizado no dia **10 de novembro de 2023 às 14h30**, no horário oficial de Brasília.

4.3 A listagem definitiva dos candidatos inscritos será divulgada no dia **29 de setembro de 2023**, e o "número para sorteio" será o "número de inscrição do candidato". Esses números serão sorteados aleatoriamente, independentemente do número de vagas disponíveis.

4.4 No dia do sorteio será divulgada a "semente" utilizada. Mais informações, bem como download do programa utilizado para realização do sorteio eletrônico, estarão disponíveis nos endereços <http://seletivo.ifmt.edu.br> e processoseletivo.ifmt.edu.br.

4.5 O sorteio será realizado com a presença de, no mínimo, três servidores do IFMT. Será permitida também a participação de, no máximo, cinco candidatos ou responsáveis legais, que tiverem interesse em participar.

4.5.1 O candidato ou seu responsável legal que queira assistir presencialmente o sorteio poderá realizar inscrição pelo endereço eletrônico: proen.dpi@ifmt.edu.br, durante o período de inscrições. Havendo mais do que cinco inscritos, serão considerados os cinco primeiros, conforme horário e data constante no e-mail.

4.5.2 Os nomes dos candidatos que assistirão ao sorteio presencialmente serão divulgados pelo Sistema SGC, no site <http://seletivo.ifmt.edu.br>, com no mínimo 24 horas de antecedência à realização do sorteio.

4.5.3 A ausência de candidatos ou responsáveis legais, não impedirá a realização do sorteio público.

5. DA CLASSIFICAÇÃO

5.1. Os candidatos serão classificados pelo curso e turno, de acordo com a posição obtida no sorteio, inscrição realizada e critérios estabelecidos neste edital.

5.1.1 Na lista geral, constará a classificação crescente dos candidatos que obtiverem melhor posição no sorteio. **A classificação constará de 10 (dez) listas:**



SERVIÇO PÚBLICO FEDERAL - MEC - SETEC
INSTITUTO FEDERAL DE EDUCAÇÃO CIÊNCIA E TECNOLOGIA DE MATO GROSSO
DIRETORIA DE POLÍTICAS DE INGRESSO E SELEÇÕES
EDITAL Nº 104/2023 – PROCESSO SELETIVO PARA O CURSO TÉCNICO INTEGRADO AO ENSINO MÉDIO NA MODALIDADE DE JOVENS E ADULTOS - PROEJA

Ampla Concorrência (AC): Na lista geral, constará a classificação decrescente dos candidatos que obtiverem melhor posição no sorteio, independente da opção feita por eles de **cotistas** ou **não cotistas**.

Lista 1 (L1) – PcD: Na primeira lista, constará a classificação dos candidatos das vagas ofertadas às pessoas com deficiência (PcD) que não se enquadram no sistema de Ações Afirmativas/Cotas Sociais ou que não desejam participar do processo seletivo por meio delas.

Lista 2 (L2) – EP + Renda + PPI + PcD: Na segunda lista, constará a classificação dos candidatos das vagas ofertadas para quem estudou, integralmente, em instituições públicas de ensino (EP); com renda mensal bruta, do núcleo familiar do candidato, per capita, menor ou igual a 1,5 (um e meio) salário mínimo, apurada com base nos valores percebidos nos três meses anteriores à data de inscrição; autodeclara-se preto, pardo ou indígena (PPI) e é pessoa com deficiência (PcD).

Lista 3 (L3) – EP + Renda + PcD: Na terceira lista, constará a classificação dos candidatos das vagas ofertadas para quem estudou, integralmente, em instituições públicas de ensino (EP); com renda mensal bruta, do núcleo familiar do candidato, per capita, menor ou igual a 1,5 (um e meio) salário mínimo, apurada com base nos valores percebidos nos três meses anteriores à data de inscrição e é pessoa com deficiência (PcD).

Lista 4 (L4) – EP + Renda + PPI: Na quarta lista, constará a classificação dos candidatos das vagas ofertadas para quem estudou, integralmente, em instituições públicas de ensino (EP); com renda mensal bruta, do núcleo familiar do candidato, per capita, menor ou igual a 1,5 (um e meio) salário mínimo, apurada com base nos valores percebidos nos três meses anteriores à data de inscrição e se autodeclara preto, pardo ou indígena (PPI).

Lista 5 (L5) – EP + Renda: Na quinta lista, constará a classificação dos candidatos das vagas ofertadas para quem estudou, integralmente, em instituições públicas de ensino (EP); com renda mensal bruta, do núcleo familiar do candidato, per capita, menor ou igual a 1,5 (um e meio) salário mínimo, apurada com base nos valores percebidos nos três meses anteriores à data de inscrição.

Lista 6 (L6) – EP + PPI + PcD: Na sexta lista, constará a classificação dos candidatos das vagas ofertadas para quem estudou, integralmente, em instituições públicas de ensino (EP); autodeclara-se preto, pardo ou indígena (PPI) e é pessoa com deficiência (PcD).

Lista 7 (L7) – EP + PcD: Na sétima lista, constará a classificação dos candidatos das vagas ofertadas para quem estudou, integralmente, em instituições públicas de ensino (EP) e é pessoa com deficiência (PcD).

Lista 8 (L8) – EP + PPI: Na oitava lista, constará a classificação dos candidatos das vagas ofertadas para quem estudou, integralmente, em instituições públicas de ensino (EP) e se autodeclara preto, pardo ou indígena (PPI).



SERVIÇO PÚBLICO FEDERAL - MEC - SETEC
INSTITUTO FEDERAL DE EDUCAÇÃO CIÊNCIA E TECNOLOGIA DE MATO GROSSO
DIRETORIA DE POLÍTICAS DE INGRESSO E SELEÇÕES
EDITAL Nº 104/2023 – PROCESSO SELETIVO PARA O CURSO TÉCNICO INTEGRADO AO ENSINO MÉDIO NA MODALIDADE DE JOVENS E ADULTOS - PROEJA

Lista 9 (L9) - EP: Na nona lista, constará a classificação dos candidatos das vagas ofertadas para quem estudou, integralmente, em instituições públicas de ensino (EP).

5.2 Das vagas remanescentes

5.2.1 A existência de vagas em uma determinada lista e a falta de candidatos inscritos para ocupá-las possibilita a convocação de candidatos de outras listas, obedecendo à ordem de classificação, até o preenchimento das vagas, segundo os critérios e a sequência estabelecidos, conforme o quadro a seguir:

Quadro 03. Ordem sequencial de preenchimento das vagas

Grupos	Ordem sequencial de preenchimento das vagas							
Grupo - L1	Lista 2 (L2)	Lista 3 (L3)	Lista 4 (L4)	Lista 5 (L5)	Lista 6 (L6)	Lista 7 (L7)	Lista 8 (L8)	Lista 9 (L9)
Grupo - L2	Lista 3 (L3)	Lista 4 (L4)	Lista 5 (L5)	Lista 6 (L6)	Lista 7 (L7)	Lista 8 (L8)	Lista 9 (L9)	Lista 1 (L1)
Grupo - L3	Lista 2 (L2)	Lista 4 (L4)	Lista 5 (L5)	Lista 6 (L6)	Lista 7 (L7)	Lista 8 (L8)	Lista 9 (L9)	Lista 1 (L1)
Grupo - L4	Lista 2 (L2)	Lista 3 (L3)	Lista 5 (L5)	Lista 6 (L6)	Lista 7 (L7)	Lista 8 (L8)	Lista 9 (L9)	Lista 1 (L1)
Grupo - L5	Lista 2 (L2)	Lista 3 (L3)	Lista 4 (L4)	Lista 6 (L6)	Lista 7 (L7)	Lista 8 (L8)	Lista 9 (L9)	Lista 1 (L1)
Grupo - L6	Lista 2 (L2)	Lista 3 (L3)	Lista 4 (L4)	Lista 5 (L5)	Lista 7 (L7)	Lista 8 (L8)	Lista 9 (L9)	Lista 1 (L1)
Grupo - L7	Lista 2 (L2)	Lista 3 (L3)	Lista 4 (L4)	Lista 5 (L5)	Lista 6 (L6)	Lista 8 (L8)	Lista 9 (L9)	Lista 1 (L1)
Grupo - L8	Lista 2 (L2)	Lista 3 (L3)	Lista 4 (L4)	Lista 5 (L5)	Lista 6 (L6)	Lista 7 (L7)	Lista 9 (L9)	Lista 1 (L1)
Grupo - L9	Lista 2 (L2)	Lista 3 (L3)	Lista 4 (L4)	Lista 5 (L5)	Lista 6 (L6)	Lista 7 (L7)	Lista 8 (L8)	Lista 1 (L1)

5.2.2 Após a aplicação do disposto no subitem 5.2.1, existindo ainda vagas remanescentes, estas serão preenchidas pelos candidatos da ampla concorrência.

6. DA DIVULGAÇÃO DOS RESULTADOS

6.1 No dia **13 de novembro**, serão divulgadas, no Sistema SGC pelo site <https://seletivo.ifmt.edu.br>, **dez listas**, sendo uma dos candidatos da listagem geral, aprovados e os excedentes, nas outras **nove listas** constarão os nomes dos candidatos aprovados e os excedentes **que se inscreveram como cotistas (reserva de vagas)**.

6.2 Apesar de o Instituto Federal de Educação, Ciência e Tecnologia de Mato Grosso em algum momento enviar informações por e-mail, é de responsabilidade exclusiva do candidato a obtenção de informações referentes ao certame pelo Sistema SGC do IFMT, no site <https://seletivo.ifmt.edu.br>, para o acompanhamento das publicações, dos procedimentos e dos



SERVIÇO PÚBLICO FEDERAL - MEC - SETEC
INSTITUTO FEDERAL DE EDUCAÇÃO CIÊNCIA E TECNOLOGIA DE MATO GROSSO
DIRETORIA DE POLÍTICAS DE INGRESSO E SELEÇÕES
EDITAL Nº 104/2023 – PROCESSO SELETIVO PARA O CURSO TÉCNICO INTEGRADO AO ENSINO MÉDIO NA MODALIDADE DE JOVENS E ADULTOS - PROEJA

prazos referentes a este processo seletivo, bem como todas as informações acerca da efetivação da matrícula.

7. DOS RECURSOS

7.1 Caberá recurso, devidamente fundamentado, contra as seguintes situações dentro do prazo de 24 horas após:

- a) publicação do edital;
- b) divulgação da listagem de inscritos;
- c) divulgação do resultado da banca de heteroidentificação;
- d) divulgação do resultado preliminar do processo seletivo.

7.2 O recurso **contra a publicação do edital** deverá ser enviado exclusivamente no e-mail: proen.dpi@ifmt.edu.br.

7.3 O recurso contra a divulgação da **listagem preliminar de inscritos, contra o resultado da banca de heteroidentificação e contra o resultado preliminar do processo seletivo** deverá ser dirigido por meio de requerimento (Anexo II), em primeira e única instância, à Diretoria de Políticas de Ingresso e Seleções, encaminhado pelo Sistema SGC, no site <http://seletivo.ifmt.edu.br>, na **opção Recursos**; para isso, o candidato precisa estar logado no sistema, com seu login e senha.

7.3.1. Os recursos somente serão aceitos se estiverem assinados de próprio punho ou através de certificado digital pelo próprio candidato ou pelo representante legal e em formato PDF.

7.4. Não serão aceitos recursos enviados por correio, entregues no Campus ou ainda encaminhados em formato diferente do estabelecido neste edital.

7.5. Não serão analisados os recursos intempestivos, sem assinatura ou que não estejam em concordância com as orientações deste edital.

7.6 Não serão permitidas ao candidato a inclusão, a complementação, a suplementação e/ou a substituição de documentos durante ou após os períodos recursais previstos neste Edital.

7.7 Recursos cujo teor despreze a qualquer órgão ou a instituição pelo processo seletivo serão preliminarmente indeferidos.

7.8 Caso o recurso seja deferido, a listagem do resultado final será retificada e emitida uma nova classificação dos candidatos.

8. DAS MATRÍCULAS

8.1 A matrícula de todas as chamadas que porventura vierem a ocorrer para este Edital será realizada de forma **presencial** no Setor de Registro Escolar do Campus Confresa, de acordo com o endereço abaixo:



SERVIÇO PÚBLICO FEDERAL - MEC - SETEC
INSTITUTO FEDERAL DE EDUCAÇÃO CIÊNCIA E TECNOLOGIA DE MATO GROSSO
DIRETORIA DE POLÍTICAS DE INGRESSO E SELEÇÕES
EDITAL Nº 104/2023 – PROCESSO SELETIVO PARA O CURSO TÉCNICO INTEGRADO AO ENSINO MÉDIO NA MODALIDADE DE JOVENS E ADULTOS - PROEJA

Quadro 04 – Setor de Registro Escolar do Campus

Nº	CAMPUS	LOCAL/SETOR DE ATENDIMENTO	ENDEREÇO	DIAS e HORÁRIOS	TELEFONE/E-MAIL
01	Campus Confresa	Secretaria de Registro Escolar	Avenida Vilmar Fernandes, 300, Setor Santa Luzia, Confresa-MT CEP: 78652-000.	Segunda a sexta 8h às 12h 13h às 17h (Horário de Brasília)	(66) 3564-2619 (WhatsApp) secretaria.cfs@ifmt.edu.br

8.1.1 Não será considerada a documentação de matrícula encaminhada por e-mail. A matrícula deverá ser efetuada pelo candidato, pessoalmente.

8.1.1.1 Se o candidato estiver impedido de comparecer no Campus para realizar a matrícula, deverá nomear um representante legal que deverá apresentar procuração simples (com firma reconhecida em cartório), munido de documento de identificação, modelo no Anexo XVII.

8.1.2 O candidato deverá observar os documentos comprobatórios para a realização da matrícula, de acordo com a modalidade de cota, conforme item 9 e subitens deste Edital.

8.1.3 O candidato cotista aprovado pela reserva de vagas que não comprovar, no ato da matrícula, a declaração feita na inscrição não terá efetivada a sua matrícula.

8.1.4 Os anexos deste Edital necessários para a efetivação da matrícula, deverão ser entregues devidamente preenchidos e assinados.

8.1.5. Após recebimento e conferência dos documentos, caberá ao Registro Escolar informar ao candidato, da ausência de algum documento; o candidato, então, deverá providenciá-lo e entregá-lo durante o período estipulado para a efetivação da matrícula.

8.1.6 A entrega dos documentos para a matrícula é uma mera expectativa de direito e não garante, em hipótese alguma, a matrícula definitiva daqueles que não cumprirem com todos os requisitos do Edital.

8.1.7. Perderá o direito à vaga o candidato convocado à matrícula que não entregar ou não apresentar todos os documentos indicados neste edital, no prazo estabelecido.

8.1.8 Será eliminado o candidato que se utilizar-se de documentos ou informações falsas, bem como de outros meios ilícitos, constituindo-se tentativa de fraude.

8.2 Das datas e dos horários das matrículas

8.2.1 As matrículas dos **Aprovados (1ª chamada)** serão realizadas de **15 dezembro a 20 de dezembro de 2023**, no campus, por ordem de chegada, de segunda-feira a sexta-feira, conforme dias e horários disponíveis no Quadro 4, de acordo com a publicação dos aprovados no resultado final do processo seletivo.



SERVIÇO PÚBLICO FEDERAL - MEC - SETEC
INSTITUTO FEDERAL DE EDUCAÇÃO CIÊNCIA E TECNOLOGIA DE MATO GROSSO
DIRETORIA DE POLÍTICAS DE INGRESSO E SELEÇÕES
EDITAL Nº 104/2023 – PROCESSO SELETIVO PARA O CURSO TÉCNICO INTEGRADO AO ENSINO MÉDIO NA MODALIDADE DE JOVENS E ADULTOS - PROEJA

8.2.2. Não será possível realizar a matrícula em data prevista para matrícula de outra chamada.

8.2.3. Na 1ª chamada, serão convocados os candidatos aprovados nas 10 (dez) listas, conforme critérios estabelecidos neste Edital.

8.2.4 Se houver vagas não preenchidas e candidatos classificados, após a matrícula da **1ª chamada**, para qualquer uma das dez listagens, o diretor de Ensino do campus ofertante das vagas encaminhará para o e-mail institucional lista.processoseletivo@ifmt.edu.br, o nome dos candidatos matriculados de cada curso/turno, para que seja elaborada e publicada a relação dos classificados para a 2ª chamada e as chamadas subsequentes, se houver.

8.2.5 Caso ocorra a **2ª chamada**, esta será divulgada no dia **27 de dezembro de 2023**, por meio do Sistema SGC, no site <https://seletivo.ifmt.edu.br>, e a matrícula será realizada nos dias **8 e 9 de janeiro de 2024**, no campus, por ordem de chegada, de segunda-feira a sexta-feira, conforme dias e horários disponíveis no Quadro 4.

8.2.5.1 O candidato deverá atentar-se para o dia estipulado para efetivação da matrícula que será publicado na listagem da 2ª chamada.

8.2.6 Caso ocorra a **3ª chamada**, esta será divulgada no dia **11 de janeiro de 2024**, por meio do Sistema SGC no site <https://seletivo.ifmt.edu.br>, e a matrícula será realizada nos dias **12 e 15 de janeiro de 2024**, no campus, por ordem de chegada, de segunda-feira a sexta-feira, conforme dias e horários disponíveis no quadro 4.

8.2.6.1 O candidato deverá atentar-se para o dia estipulado para efetivação da matrícula que será publicado na listagem da 3ª chamada.

8.2.7 As matrículas dos candidatos excedentes convocados nas chamadas posteriores à 3ª, caso ocorram, serão realizadas através de **Chamada Geral**, em dias e horários definidos pela Diretoria de Políticas de Ingresso e Seleções e publicadas pelo Sistema SGC, no site <https://seletivo.ifmt.edu.br>, conforme o cronograma, respeitando os critérios de ordem classificatória, reserva de vagas/modalidade e envio dos documentos para o Setor de Registro Escolar do *Campus* para o qual pleiteou a vaga, no prazo estabelecido na convocação.

8.2.7.1 As convocações para chamada geral atenderão aos critérios estabelecidos no item 5.2 e subitens.

8.2.8 Na **Chamada Geral**, se houver, serão convocados candidatos até 3 (três) vezes o número de vagas remanescentes, respeitando os critérios de ordem classificatória, reserva de vagas/modalidade, curso e turno.

8.2.8.1 Dos 3 (três) candidatos convocados para cada vaga, se todos encaminharem a documentação, será efetivada a matrícula de **apenas um candidato por vaga**, sendo o que enviar a documentação no dia e horário determinados e tiver melhor classificação no sorteio.



SERVIÇO PÚBLICO FEDERAL - MEC - SETEC
INSTITUTO FEDERAL DE EDUCAÇÃO CIÊNCIA E TECNOLOGIA DE MATO GROSSO
DIRETORIA DE POLÍTICAS DE INGRESSO E SELEÇÕES
EDITAL Nº 104/2023 – PROCESSO SELETIVO PARA O CURSO TÉCNICO INTEGRADO AO ENSINO MÉDIO NA MODALIDADE DE JOVENS E ADULTOS - PROEJA

8.2.9. Os candidatos aptos a concorrerem a vagas na **Chamada Geral** deverão entregar a documentação para efetivação da matrícula para o Setor de Registro Escolar do Campus conforme descrito neste Edital.

8.2.10. Havendo mais candidatos que o número de vagas disponíveis dentro da reserva de vagas/modalidade de classificação do candidato, será adotado o critério de melhor classificação, para o preenchimento da vaga.

8.2.11 O candidato apto a realizar a matrícula, mas que, por algum motivo, não entregou toda a documentação, terá até as 12h00 do dia subsequente para entregar toda a documentação e efetivação da matrícula.

8.2.12 Persistindo vagas após a **Chamada Geral dos Excedentes**, será realizada uma nova **Chamada Geral**, conforme critérios estabelecidos neste Edital, e em dia e horários definidos pela Diretoria de Políticas de Ingresso e Seleções, publicados pelo sistema Sistema SGC, no site <https://seletivo.ifmt.edu.br>.

8.2.12.1 Na segunda Chamada Geral, se houver, serão convocados candidatos até 3 (três) vezes o número de vagas remanescentes, excluindo-se os candidatos classificados (excedentes) já convocados anteriormente, respeitando os critérios de ordem classificatória, reserva de vagas/modalidades.

8.2.13. Nas etapas citadas acima (**itens 8.2.7 e 8.2.9**), o candidato deve ficar atento e obedecer aos dias e horários estabelecidos nas publicações, uma vez que somente poderão realizar inscrição para as vagas os candidatos que enviarem a documentação impreterivelmente nos dias definidos.

8.2.14. Encerradas as chamadas dos candidatos cotistas, existindo ainda vagas remanescentes e candidatos classificados em ampla concorrência, essas serão preenchidas por aqueles que obtiveram a melhor classificação na lista de ampla concorrência.

8.2.15 O candidato aprovado nas listas L1 a L9 que faltar a qualquer uma das chamadas poderá ser convocado pela lista de ampla concorrência, desde que classificado dentro do número de vagas em chamadas posteriores.

8.2.16. As vagas resultantes da desistência de candidatos aprovados e/ou classificados ou daqueles que não satisfizerem o disposto no presente Edital serão preenchidas através de convocação, obedecendo ao limite de vagas. A falta de vagas em determinado curso acarretará a falta de chamadas subsequentes.

8.2.16.1 Ocorrendo desistência de candidatos aprovados e/ou classificados ou daqueles que não satisfizerem o disposto no presente edital, após a 3ª chamada e havendo candidatos inscritos na lista de presença da **chamada geral**, as vagas serão preenchidas por esses candidatos, respeitando os critérios de ordem classificatória, reserva de vagas/modalidades.



SERVIÇO PÚBLICO FEDERAL - MEC - SETEC
INSTITUTO FEDERAL DE EDUCAÇÃO CIÊNCIA E TECNOLOGIA DE MATO GROSSO
DIRETORIA DE POLÍTICAS DE INGRESSO E SELEÇÕES
EDITAL Nº 104/2023 – PROCESSO SELETIVO PARA O CURSO TÉCNICO INTEGRADO AO ENSINO MÉDIO NA MODALIDADE DE JOVENS E ADULTOS - PROEJA

8.2.16.2 Ocorrendo a existência de vagas, mesmo após a convocação de todos os classificados, o IFMT poderá convocar novamente para matrícula os candidatos não matriculados, conforme ordem de classificação publicada pelo Sistema SGC no site <https://seletivo.ifmt.edu.br>.

8.3. As convocações de candidatos poderão ocorrer até que se atinja 25% do período letivo, conforme art. 107 do Regulamento Didático do IFMT, caso sejam detectadas vagas ociosas.

8.4. No ato da matrícula, caberá ao setor de Registro Escolar de cada Campus a verificação e confirmação de todas as informações cadastrais do candidato, tais como e-mail, CPF, RG, dentre outros.

8.5 Os candidatos que forem aprovados para as vagas ofertadas por este Edital e estiverem finalizando o ensino fundamental, deverão apresentar, no ato da matrícula, declaração emitida pela instituição em que está matriculado(a), conforme o modelo do Anexo XIV, e terão até 30 dias após o início das aulas para entregarem ao Campus, o Histórico Escolar com a conclusão do ensino fundamental.

9. DOS DOCUMENTOS PARA MATRÍCULA E PARA COMPROVAÇÃO DAS POLÍTICAS DE AÇÕES AFIRMATIVAS

9.1. Para realização das matrículas dos candidatos de ampla concorrência (AC), deverão ser apresentados os documentos abaixo, originais e cópias legíveis ou cópias autenticadas em cartório e/ou em formato digitalizado.

- certidão de nascimento ou casamento;
- 1 (uma) foto 3 x 4 recente;
- certificado de conclusão e histórico escolar do ensino fundamental ou equivalente;
- Carteira de Identidade Nacional (CIN) ou o antigo Registro Geral (RG);
- CPF, original e cópia legível;
- título de eleitor;
- comprovante do serviço militar para os candidatos do sexo masculino;
- comprovante atualizado de residência, referente ao mês anterior a matrícula, como conta de luz, água ou telefone e declaração de residência, (Anexo XI), caso o candidato não possua comprovante em seu nome;
- Termo de autorização de uso da imagem (Anexo X).

9.1.1 Em atendimento à Portaria MEC 360, de 18 de maio de 2022, todos os documentos da matrícula devem ser entregues impressos e/ou digitalizado, com original e cópia para conferências.

9.1.2 Caso o candidato não possua equipamentos para realizar a digitalização dos documentos, a direção-geral de cada campus deverá disponibilizar equipamentos (computador e scanner) e servidores para orientar, auxiliar e/ou realizar a digitalização dos documentos, quando for o caso.



SERVIÇO PÚBLICO FEDERAL - MEC - SETEC
INSTITUTO FEDERAL DE EDUCAÇÃO CIÊNCIA E TECNOLOGIA DE MATO GROSSO
DIRETORIA DE POLÍTICAS DE INGRESSO E SELEÇÕES
EDITAL Nº 104/2023 – PROCESSO SELETIVO PARA O CURSO TÉCNICO INTEGRADO AO ENSINO MÉDIO NA MODALIDADE DE JOVENS E ADULTOS - PROEJA

9.2. Para a realização da matrícula dos candidatos da Lista 1 (L1) – PcD, além dos documentos elencados no subitem 9.1, deverá ser apresentado o seguinte documento:

- cópia e original do laudo médico **emitido nos últimos 12 (doze) meses**, exceto para os casos previstos em lei, assinado por médico especializado na área de deficiência do candidato, atestando o tipo e o grau ou nível da deficiência, bem como a provável causa da deficiência e as limitações impostas pela deficiência com expressa referência ao código correspondente da Classificação Internacional de Doenças (CID).

9.3. Para a realização da matrícula dos candidatos da Lista 2 (L2) – EP + Renda + PPI + PcD e além dos documentos elencados no subitem 9.1, deverão ser apresentados os seguintes documentos:

- cópia e original do laudo médico **emitido nos últimos 12 (doze) meses**, assinado por médico especializado na área de deficiência do candidato, atestando o tipo e o grau ou nível da deficiência, bem como a provável causa da deficiência e as limitações impostas pela deficiência com expressa referência ao código correspondente da Classificação Internacional de Doenças (CID);
- autodeclaração de que pertence ao grupo **PPI (Anexo VII ou XII)**;
- relação de pessoas que compõem a renda familiar (**Anexo IV**)
- documentos descritos nos subitens **9.11 e 9.12**.

9.4. Para a realização da matrícula dos candidatos da Lista 3 (L3) – EP + Renda + PcD, além dos documentos elencados no subitem 9.1, deverão ser apresentados os seguintes documentos:

- cópia e original do laudo médico **emitido nos últimos 12 (doze) meses**, assinado por médico especializado na área de deficiência do candidato, atestando o tipo e o grau ou nível da deficiência, bem como a provável causa da deficiência e as limitações impostas pela deficiência com expressa referência ao código correspondente da Classificação Internacional de Doenças (CID);
- relação de pessoas que compõem a renda familiar (**Anexo IV**) e;
- documentos descritos nos subitens **9.11 e 9.12**.

9.5. Para a realização da matrícula dos candidatos da Lista 4 (L4) – EP + Renda + PPI, além dos documentos elencados no subitem 9.1, deverão ser apresentados os seguintes documentos:

- autodeclaração de que pertence ao grupo **PPI (Anexo VII ou XII)**;
- relação de pessoas que compõem a renda familiar (**Anexo IV**) e
- documentos descritos nos subitens **9.11 e 9.12**.

9.6. Para a realização da matrícula dos candidatos da Lista 5 (L5) – EP + Renda, além dos documentos elencados no subitem 9.1, deverão ser apresentados os seguintes documentos:

- documentos descritos nos subitens **9.11 e 9.12**;



SERVIÇO PÚBLICO FEDERAL - MEC - SETEC
INSTITUTO FEDERAL DE EDUCAÇÃO CIÊNCIA E TECNOLOGIA DE MATO GROSSO
DIRETORIA DE POLÍTICAS DE INGRESSO E SELEÇÕES
EDITAL Nº 104/2023 – PROCESSO SELETIVO PARA O CURSO TÉCNICO INTEGRADO AO ENSINO MÉDIO NA MODALIDADE DE JOVENS E ADULTOS - PROEJA

- relação de pessoas que compõem a renda familiar (**Anexo IV**).

9.7. Para a realização da matrícula dos candidatos da Lista 6 (L6) – EP + PPI + PcD, além dos documentos elencados no subitem 9.1, deverão ser apresentados os seguintes documentos:

- autodeclaração de que pertence ao grupo **PPI (Anexo VII ou XII)**;
- cópia e original do laudo médico **emitido nos últimos 12 (doze) meses**, exceto os casos previstos em lei, assinado por médico especializado na área de deficiência do candidato, atestando o tipo e o grau ou nível da deficiência, bem como a provável causa da deficiência e as limitações impostas pela deficiência com expressa referência ao código correspondente da Classificação Internacional de Doenças (CID).

9.8. Para a realização da matrícula dos candidatos da Lista 7 (L7) – EP + PcD, além dos documentos elencados no subitem 9.1, deverão ser apresentados os seguintes documentos:

- cópia e original do laudo médico **emitido nos últimos 12 (doze) meses**, assinado por médico especializado na área de deficiência do candidato, atestando o tipo e o grau ou nível da deficiência, bem como a provável causa da deficiência e as limitações impostas pela deficiência com expressa referência ao código correspondente da Classificação Internacional de Doenças (CID).

9.9. Para a realização da matrícula dos candidatos da Lista 8 (L8) – EP + PPI, além dos documentos elencados no subitem 9.1, deverão ser apresentados os seguintes documentos:

- autodeclaração de que pertence ao grupo **PPI (Anexo VII ou XII)**.

9.10. Para a realização da matrícula dos candidatos da Lista 9 (L9) – EP, apresentar todos os documentos elencados no subitem 9.1.

9.10.1. Para a realização da matrícula dos candidatos das AÇÕES AFIRMATIVAS (L2, L3, L4, L5, L6, L7, L8 e L9), é obrigatória a comprovação, por meio do histórico escolar, de que estudou, integralmente, o ensino fundamental em instituições públicas.

9.11 O candidato das **AÇÕES AFIRMATIVAS (L2, L3, L4 e L5)**, com renda familiar bruta per capita igual ou inferior a 1,5 salário mínimo e que tenha cursado integralmente o ensino fundamental nas escolas públicas (Lei 12.711/2012), deverá apresentar cópia dos documentos dos membros do grupo familiar, conforme as orientações a seguir:

I - Menores de 18 anos:

- a) certidão de nascimento ou RG, original e cópia;

II - Maiores de 18 anos e dependentes, pais e/ou responsáveis:

- a) RG, original e cópia;
- b) CPF, original e cópia;
- c) comprovação de estado civil: certidão de nascimento, certidão de casamento ou declaração de união estável, original e cópia.



SERVIÇO PÚBLICO FEDERAL - MEC - SETEC
INSTITUTO FEDERAL DE EDUCAÇÃO CIÊNCIA E TECNOLOGIA DE MATO GROSSO
DIRETORIA DE POLÍTICAS DE INGRESSO E SELEÇÕES
EDITAL Nº 104/2023 – PROCESSO SELETIVO PARA O CURSO TÉCNICO INTEGRADO AO ENSINO MÉDIO NA MODALIDADE DE JOVENS E ADULTOS - PROEJA

9.12. Para comprovação de renda do **cotista (AÇÕES AFIRMATIVAS L2, L3, L4 e L5) e de sua família**, o candidato terá que apresentar as cópias legíveis dos documentos listados abaixo, acompanhadas dos respectivos originais, para que seja verificada a autenticidade, ou apenas as cópias autenticadas em cartório.

I. TRABALHADORES ASSALARIADOS

a) Contracheques ou Holerites relativos aos 3 últimos meses que antecedem a inscrição no processo seletivo;

b) Comprovante da última Declaração de IRPF acompanhada do recibo de entrega à Receita Federal do Brasil e da respectiva notificação de restituição, quando houver;

c) Para aqueles que não declaram Imposto de Renda, apresentar comprovante da consulta obtido através do link:

[\[https://servicos.receita.fazenda.gov.br/Servicos/ConsRest/Atual.app/paginas/index.asp\]](https://servicos.receita.fazenda.gov.br/Servicos/ConsRest/Atual.app/paginas/index.asp)

d) CTPS registrada e atualizada;

e) CTPS registrada e atualizada ou carnê do INSS com recolhimento em dia, no caso de empregada doméstica;

f) Extrato atualizado da conta vinculada do trabalhador no FGTS;

g) Extratos bancários dos últimos 3 meses que antecedem a inscrição no processo seletivo.

II. ATIVIDADE RURAL

a) Comprovante da última Declaração de IRPF acompanhada do recibo de entrega à Receita Federal do Brasil e da respectiva notificação de restituição, quando houver;

b) Para aqueles que não declaram Imposto de Renda, apresentar comprovante da consulta obtido através do link:

[\[https://servicos.receita.fazenda.gov.br/Servicos/ConsRest/Atual.app/paginas/index.asp\]](https://servicos.receita.fazenda.gov.br/Servicos/ConsRest/Atual.app/paginas/index.asp)

c) Comprovante da última Declaração de Imposto de Renda Pessoa Jurídica – IRPJ, quando houver ou DECORE fornecida pelo contador ou documento equivalente emitido por órgãos oficiais (EMATER ou órgão equivalente, Sindicato dos Produtores Rurais, dentre outros), informando:

- identificação do proprietário: nome, CPF, RG e endereço;
- identificação da propriedade: área e endereço; e
- como utiliza a terra: o que produz e qual a renda mensal.

d) Contrato de arrendamento das terras, quando houver;

e) Quaisquer declarações tributárias referentes a pessoas jurídicas vinculadas ao candidato ou a membros da família, quando for o caso;

f) Extratos bancários da pessoa física e das pessoas jurídicas vinculadas, referente aos últimos 3 (três) meses que antecedem a inscrição no processo seletivo.

g) Notas fiscais de vendas, quando houver.



SERVIÇO PÚBLICO FEDERAL - MEC - SETEC
INSTITUTO FEDERAL DE EDUCAÇÃO CIÊNCIA E TECNOLOGIA DE MATO GROSSO
DIRETORIA DE POLÍTICAS DE INGRESSO E SELEÇÕES
EDITAL Nº 104/2023 – PROCESSO SELETIVO PARA O CURSO TÉCNICO INTEGRADO AO ENSINO MÉDIO NA MODALIDADE DE JOVENS E ADULTOS - PROEJA

III. APOSENTADOS E PENSIONISTAS

a) Extrato mais recente do pagamento de benefício; ou Comprovante atual do INSS, contendo número do benefício, do que se trata o benefício e o valor deste. O comprovante pode ser obtido através do link:

Aposentados e/ou pensionistas endereço eletrônico: <https://meu.inss.gov.br/central/index.html>

ou

As famílias atendidas pelo Programa Bolsa Família devem entregar o extrato do benefício, obtido por meio de consulta no endereço eletrônico: <https://www.caixa.gov.br/atendimento/aplicativos/bolsa-familia/Paginas/default.aspx>

ou

Extrato do Benefício de Prestação Continuada (INSS), obtido por meio de consulta no endereço eletrônico: <https://meu.inss.gov.br/central/index.html>

ou

Benefícios temporários do INSS (exemplo: auxílio doença) Extrato recente (mês vigente) do pagamento de benefício obtido por meio de consulta no endereço eletrônico: <https://meu.inss.gov.br/central/index.html>

b) Comprovante da última Declaração de IRPF acompanhada do recibo de entrega à Receita Federal do Brasil e da respectiva notificação de restituição, quando houver;

c) Para aqueles que não declaram Imposto de Renda, apresentar comprovante da consulta obtido através do link:

[\[https://servicos.receita.fazenda.gov.br/Servicos/ConsRest/Atual.app/paginas/index.asp\]](https://servicos.receita.fazenda.gov.br/Servicos/ConsRest/Atual.app/paginas/index.asp)

d) Caso o aposentado e/ou pensionista exerça alguma atividade remunerada, deverá apresentar a documentação comprobatória;

e) Extratos bancários dos últimos 3 meses que antecedem a inscrição no processo seletivo.

IV. PROFISSIONAIS LIBERAIS (Comerciantes com estabelecimento e microempreendedores)

a) Comprovante da última Declaração de IRPF acompanhada do recibo de entrega à Receita Federal do Brasil e da respectiva notificação de restituição, quando houver;

b) Para aqueles que não declaram Imposto de Renda, apresentar comprovante da consulta obtido através do link:

[\[https://servicos.receita.fazenda.gov.br/Servicos/ConsRest/Atual.app/paginas/index.asp\]](https://servicos.receita.fazenda.gov.br/Servicos/ConsRest/Atual.app/paginas/index.asp)

c) Quaisquer declarações tributárias referentes a pessoas jurídicas vinculadas ao candidato ou a membros de sua família, quando for o caso;

d) Relatório anual/mensal emitido pelo contador, baseado nas notas fiscais;

e) Guias de recolhimento ao INSS com comprovante de pagamento do último mês, compatíveis com a renda declarada;



SERVIÇO PÚBLICO FEDERAL - MEC - SETEC
INSTITUTO FEDERAL DE EDUCAÇÃO CIÊNCIA E TECNOLOGIA DE MATO GROSSO
DIRETORIA DE POLÍTICAS DE INGRESSO E SELEÇÕES
EDITAL Nº 104/2023 – PROCESSO SELETIVO PARA O CURSO TÉCNICO INTEGRADO AO ENSINO MÉDIO NA MODALIDADE DE JOVENS E ADULTOS - PROEJA

f) Extratos bancários dos últimos 3 meses que antecedem a inscrição no processo seletivo.

V. PROFISSIONAIS AUTÔNOMOS (OBRIGATÓRIOS TODOS OS DOCUMENTOS ABAIXO)

a) Declaração de renda (**Anexo V**) fornecida pela própria pessoa, contendo os seguintes dados:

b) identificação: nome, RG, CPF;

c) o que faz e o local;

d) qual a média da renda mensal, utilizando os rendimentos dos últimos 3 meses que antecedem a inscrição no processo seletivo, para encontrar a média.

e) Recibo e Declaração Completa do Imposto de Renda, referente ao exercício 2022, ano-calendário 2023;

f) Para aqueles que não declaram Imposto de Renda, apresentar comprovante da consulta obtido através do link:

[\[https://servicos.receita.fazenda.gov.br/Servicos/ConsRest/Atual.app/paginas/index.asp\]](https://servicos.receita.fazenda.gov.br/Servicos/ConsRest/Atual.app/paginas/index.asp)

g) Extratos bancários dos últimos 3 (três) meses que antecedem a inscrição no processo seletivo.

VI. RENDIMENTOS DE ALUGUEL OU ARRENDAMENTO DE BENS MÓVEIS E IMÓVEIS

a) Comprovante da última Declaração de Imposto de Renda Pessoa Física (IRPF) acompanhada do recibo de entrega à Receita Federal do Brasil e da respectiva notificação de restituição, quando houver;

b) Para aqueles que não declaram Imposto de Renda, apresentar comprovante da consulta obtido através do link:

[\[https://servicos.receita.fazenda.gov.br/Servicos/ConsRest/Atual.app/paginas/index.asp\]](https://servicos.receita.fazenda.gov.br/Servicos/ConsRest/Atual.app/paginas/index.asp)

c) Extratos bancários dos últimos 3 meses que antecedem a inscrição no processo seletivo;

d) Contrato de locação ou arrendamento devidamente registrado em cartório acompanhado dos 3 últimos comprovantes de recebimentos.

VII. DESEMPREGADOS - MENOS DE 6 MESES (OBRIGATÓRIOS OS DOCUMENTOS ABAIXO)

a) Rescisão do contrato de trabalho;

b) Comprovante de seguro-desemprego, quando houver;

c) Declaração de ausência de renda (**Anexo VI**), para os que não desenvolvem nenhuma atividade remunerada;

d) Aqueles que desenvolvem alguma atividade remunerada informalmente devem apresentar a documentação conforme o inciso V deste item.

VIII. CASO NÃO POSSUA NENHUMA FONTE DE RENDA

a) Declaração de ausência de renda (**Anexo VI**);



SERVIÇO PÚBLICO FEDERAL - MEC - SETEC
INSTITUTO FEDERAL DE EDUCAÇÃO CIÊNCIA E TECNOLOGIA DE MATO GROSSO
DIRETORIA DE POLÍTICAS DE INGRESSO E SELEÇÕES
EDITAL Nº 104/2023 – PROCESSO SELETIVO PARA O CURSO TÉCNICO INTEGRADO AO ENSINO MÉDIO NA MODALIDADE DE JOVENS E ADULTOS - PROEJA

b) Para aqueles que não declaram Imposto de Renda, apresentar comprovante da consulta obtido através do link:

[<https://servicos.receita.fazenda.gov.br/Servicos/ConsRest/Atual.app/paginas/index.asp>]

9.12.1 A falta de um dos documentos aqui relacionados, **tanto para os candidatos da reserva de vagas (ações afirmativas) quanto para os candidatos da ampla concorrência**, impedirá a efetivação da matrícula, não cabendo, nesse caso, recurso, **nem será facultada a matrícula condicional**.

9.13. Para cálculo da renda bruta familiar **estão excluídos**, de acordo com o §2º, art. 7º, da Portaria Normativa MEC 18, de 11 de outubro de 2012:

I -Os valores percebidos a título de:

- a) Auxílios para alimentação e transporte;
- b) Diárias e reembolsos de despesas;
- c) Adiantamentos e antecipações;
- d) Estornos e compensações referentes a períodos anteriores;
- e) Indenizações decorrentes de contratos de seguros;
- f) Indenizações por danos materiais e morais por força de decisão judicial.

II -Os rendimentos percebidos no âmbito dos seguintes programas:

- a) Programa de Erradicação do Trabalho Infantil;
- b) Programa Agente Jovem de Desenvolvimento Social e Humano;
- c) Programa Bolsa Família e os programas remanescentes nele unificados;
- d) Programa Nacional de Inclusão do Jovem – Pró-Jovem;
- e) Auxílio Emergencial Financeiro e outros programas de transferência de renda destinados à população atingida por desastres, residente em Municípios em estado de calamidade pública ou situação de emergência;
- f) Demais programas de transferência condicionada de renda implementados por Estados, Distrito Federal ou Municípios.

9.14. Será eliminado, a qualquer tempo, o candidato que utilizar meios fraudulentos na inscrição, na seleção e na matrícula.

9.15 A prestação de informação falsa pelo candidato, apurada posteriormente à matrícula, em procedimento que lhe assegure o contraditório e a ampla defesa, ensejará o cancelamento de sua matrícula, sem prejuízo das sanções penais eventualmente cabíveis.

9.16 A qualquer momento, depois de realizada a matrícula, o IFMT poderá exigir do candidato que comprove a autenticidade das informações prestadas, sob pena de ser deflagrado processo administrativo pelo órgão competente, sendo assegurada a ampla defesa, visando à apuração dos fatos e aplicação das sanções cabíveis.



SERVIÇO PÚBLICO FEDERAL - MEC - SETEC
INSTITUTO FEDERAL DE EDUCAÇÃO CIÊNCIA E TECNOLOGIA DE MATO GROSSO
DIRETORIA DE POLÍTICAS DE INGRESSO E SELEÇÕES
EDITAL Nº 104/2023 – PROCESSO SELETIVO PARA O CURSO TÉCNICO INTEGRADO AO ENSINO MÉDIO NA MODALIDADE DE JOVENS E ADULTOS - PROEJA

9.17 O IFMT poderá solicitar posteriormente documentos suplementares.

9.18. Em caso de candidato estrangeiro deve-se apresentar os seguintes documentos:

a) passaporte, com cópia das seguintes páginas: de identificação, do visto, do carimbo de entrada e carimbo de registro;

b) histórico escolar de conclusão dos estudos de nível fundamental, ou documento equivalente, com a equivalência de estudos aprovada **pele órgão competente no Brasil**; e/ou apresentação de protocolo de solicitação junto ao órgão competente de equivalência, ambos com data anterior à matrícula;

c) comprovante de situação cadastral do CPF (Cadastro de Pessoa Física);

d) protocolo de solicitação de renovação da Cédula de Identidade de Estrangeiro - CIE (antigamente denominado RNE) junto ao Departamento de Polícia Federal, nos casos em que a validade da CIE estiver próxima (30 dias). Para o portador de visto permanente, será suficiente a apresentação de Cédula de Identidade de Estrangeiro - CIE (antigamente denominado RNE) válido.

9.19 O candidato ao realizar a matrícula presencial deverá apresentar as cópias legíveis dos documentos, acompanhadas dos respectivos originais, para que seja verificada a autenticidade, ou apenas as cópias autenticadas em cartório.

9.20. Em conformidade com o Decreto 9.094, de 17 de julho de 2017, para realização da matrícula, somente será exigida a cópia autenticada dos documentos, caso não seja apresentado o documento original.

9.21 Caso o candidato aprovado na vaga de cotista seja oriundo de instituição filantrópica, cenicista, e/ou confessional, deverá apresentar cópia dos convênios ou cópia das publicações no Diário Oficial, comprovando que tal instituição se enquadra em uma dessas condições.

9.22 Da condição de pessoa com deficiência

9.22.1 O candidato que realizar inscrição e for aprovado em vaga destinada à pessoa com deficiência (L1, L2, L3, L6 e L7), através da lista de aprovados ou de novas convocações decorrentes de vagas não preenchidas, terá a apuração e a comprovação da deficiência com base nos documentos fornecidos por ele próprio, em procedimento de avaliação de laudo médico disciplinado neste edital.

9.22.2. Para efeitos conceituais e de verificação nos processos seletivos para os cursos do IFMT, é necessário observar o disposto no Decreto 3.298/1999, no Decreto 5.296/2004, no Decreto 5.626/2005, na Lei 12.764 /2012 e na Lei 13.146/2015.

9.22.3 Sendo considerada pessoa com deficiência a que se enquadra nas seguintes categorias:

a) deficiência física: alteração completa ou parcial de um ou mais segmentos do corpo humano, acarretando o comprometimento da função física, apresentando-se sob a forma de



SERVIÇO PÚBLICO FEDERAL - MEC - SETEC
INSTITUTO FEDERAL DE EDUCAÇÃO CIÊNCIA E TECNOLOGIA DE MATO GROSSO
DIRETORIA DE POLÍTICAS DE INGRESSO E SELEÇÕES
EDITAL Nº 104/2023 – PROCESSO SELETIVO PARA O CURSO TÉCNICO INTEGRADO AO ENSINO MÉDIO NA MODALIDADE DE JOVENS E ADULTOS - PROEJA

paraplegia, paraparesia, monoplegia, monoparesia, tetraplegia, tetraparesia, triplegia, triparesia, hemiplegia, hemiparesia, ostomia, amputação ou ausência de membro, paralisia cerebral, nanismo, membros com deformidade congênita ou adquirida, exceto as deformidades estéticas e as que não produzam dificuldades para o desempenho de funções (BRASIL, 1999, artigo 4º, inciso I).

b) deficiência auditiva: perda bilateral, parcial ou total, de quarenta e um decibéis (dB) ou mais, aferida por audiograma nas frequências de 500HZ, 1.000HZ, 2.000Hz e 3.000Hz (BRASIL, 1999, artigo 4º, inciso II).

c) deficiência visual: cegueira, na qual a acuidade visual é igual ou menor que 0,05 no melhor olho, com a melhor correção óptica; a baixa visão, que significa acuidade visual entre 0,3 e 0,05 no melhor olho, com a melhor correção óptica; os casos nos quais a somatória da medida do campo visual em ambos os olhos for igual ou menor que 60º; ou a ocorrência simultânea de quaisquer das condições anteriores (BRASIL, 1999, artigo 4º, inciso III).

d) deficiência mental: funcionamento intelectual significativamente inferior à média, com manifestação antes dos dezoito anos e limitações associadas a duas ou mais áreas de habilidades adaptativas, tais como: comunicação; cuidado pessoal; habilidades sociais; utilização dos recursos da comunidade; saúde e segurança; habilidades acadêmicas; lazer; e trabalho (BRASIL, 1999, artigo 4º, inciso I).

e) deficiência múltipla: associação de duas ou mais deficiências (BRASIL, 1999, artigo 4º, inciso V).

f) transtorno do espectro autista: pessoa de síndrome clínica caracterizada nas seguintes formas:

- deficiência persistente e clinicamente significativa da comunicação e da interação sociais, manifestada por deficiência marcada de comunicação verbal e não verbal usada para interação social; ausência de reciprocidade social; falência em desenvolver e manter relações apropriadas ao seu nível de desenvolvimento;
- padrões restritivos e repetitivos de comportamentos, interesses e atividades, manifestados por comportamentos motores ou verbais estereotipados ou por comportamentos sensoriais incomuns; excessiva aderência a rotinas e padrões de comportamento ritualizados; interesses restritos e fixos (BRASIL, 2012, artigo 1º, parágrafo 2º, incisos I e II).

9.23 Da documentação exigida para comprovação da deficiência

9.23.1 Candidatos que pretendam fazer uso das prerrogativas que são facultadas à pessoa com deficiência pela Lei 13.409 e Portaria Normativa 9, de 5 de maio de 2017 de 28 de dezembro de 2016, deverão entregar no ato da matrícula, laudo médico além de toda documentação exigida neste Edital.



SERVIÇO PÚBLICO FEDERAL - MEC - SETEC
INSTITUTO FEDERAL DE EDUCAÇÃO CIÊNCIA E TECNOLOGIA DE MATO GROSSO
DIRETORIA DE POLÍTICAS DE INGRESSO E SELEÇÕES
EDITAL Nº 104/2023 – PROCESSO SELETIVO PARA O CURSO TÉCNICO INTEGRADO AO ENSINO MÉDIO NA MODALIDADE DE JOVENS E ADULTOS - PROEJA

9.23.2 Acerca do laudo médico de que trata o subitem anterior, deverá ser apresentado o original e a cópia, **emitido nos últimos 12 (doze) meses**, salvo os casos de autismo e deficiências permanentes, assinado por médico especializado na área de deficiência do candidato, atestando o tipo e o grau ou nível da deficiência, bem como a provável causa da deficiência e as limitações impostas pela deficiência com expressa referência ao código correspondente da Classificação Internacional de Doenças (CID).

9.23.3 O IFMT se responsabiliza unicamente com a divulgação dos resultados deste processo seletivo, não se responsabilizando pela matrícula do candidato que comparecer fora do prazo estipulado, que alegue desconhecimento das convocações. É de responsabilidade do candidato acompanhar as convocações no Sistema SGC pelo site <https://seletivo.ifmt.edu.br>.

9.24 O IFMT se responsabiliza **unicamente** pela divulgação das informações referentes a esse processo seletivo.

10. DO INÍCIO DAS AULAS

10.1 O início das aulas será estabelecido conforme calendário do Campus, a ser divulgado na data da matrícula.

10.2 A reposição das aulas, quando necessária, ocorrerá aos sábados.

11. DAS DISPOSIÇÕES GERAIS

11.1. As disposições e instruções divulgadas no endereço eletrônico do IFMT constituem normas e passam a integrar o presente Edital.

11.2 Este Edital é público, amplamente divulgado e sua leitura na íntegra, bem como a leitura de todas as informações disponibilizadas pelo Sistema SGC, no site <https://seletivo.ifmt.edu.br>, é requisito imprescindível para inscrição e participação no certame. Portanto, é responsabilidade exclusiva do candidato a leitura desses, não podendo alegar desconhecimento das informações neles constantes.

11.3. Será eliminado do processo seletivo o candidato que se utilizar-se de documentos ou informações falsas, bem como de outros meios ilícitos ou ainda praticar atos contra as demais normas contidas neste Edital e nas instruções fornecidas ao candidato. O descumprimento do aqui disposto implicará na eliminação do candidato, constituindo-se tentativa de fraude.

11.4. Serão divulgados, sempre que necessário, editais, normas complementares e avisos oficiais sobre o processo seletivo.

11.5 O candidato deverá observar rigorosamente as disposições e instruções divulgadas no endereço eletrônico do IFMT e no Sistema SGC pelo site <https://seletivo.ifmt.edu.br>. A não observância das disposições e instruções contidas neste edital, nas normas complementares e nos



SERVIÇO PÚBLICO FEDERAL - MEC - SETEC
INSTITUTO FEDERAL DE EDUCAÇÃO CIÊNCIA E TECNOLOGIA DE MATO GROSSO
DIRETORIA DE POLÍTICAS DE INGRESSO E SELEÇÕES
EDITAL Nº 104/2023 – PROCESSO SELETIVO PARA O CURSO TÉCNICO INTEGRADO AO ENSINO MÉDIO NA MODALIDADE DE JOVENS E ADULTOS - PROEJA

avisos oficiais que o IFMT venha a divulgar poderá acarretar a eliminação do candidato do processo seletivo.

11.6 O candidato deverá matricular-se no curso e no turno para os quais fez a inscrição.

11.7 Caso o estudante matriculado não mais se interessar pela vaga, deverá manifestar oficialmente o cancelamento da matrícula.

11.8 A inscrição do candidato implica a aceitação total e incondicional das normas constantes neste Edital.

11.9 Ocorrendo motivo de força maior que determine perda total ou parcial irreparável do processo seletivo, antes ou após sua realização, o IFMT reserva a si o direito de cancelar ou substituir datas, realizar novo processo ou procedimentos ou atribuir pesos compensatórios, de modo a viabilizar o conjunto do processo.

11.10 Ao realizar sua inscrição, o candidato declara-se ciente da possibilidade de divulgação de seus dados em listagens e resultados no decorrer do processo, tendo em vista que essas informações são essenciais para o fiel cumprimento da publicidade dos atos que dizem respeito a este processo seletivo.

11.11 Dúvidas e eventuais problemas quanto ao acesso aos formulários deverão ser encaminhados para o e-mail: proen.dpi@ifmt.edu.br, com no mínimo 24 horas de antecedência do encerramento do prazo fixado neste item, não sendo este e-mail considerado para fins de substituição quanto ao procedimento estabelecido para o atendimento especial, envio de documentos para cotas de reserva legal e recursos.

11.12 Toda menção a horário neste Edital terá como referência o horário oficial de Brasília.

11.13 Os casos omissos serão resolvidos pelo IFMT.

Cuiabá/MT, 19 de junho de 2023.

Prof. Dr. Julio César dos Santos
Reitor do Instituto Federal de Educação, Ciência e Tecnologia de Mato Grosso
Decreto Presidencial de 31/03/2021